中華郵政局掛號認爲新聞紙類
明治三十九年十月一日第三種郵便物認可

盛京時報

The Shengching Shihpao

論說　回教徒最近之舉動與將來（傲霜庵）

近世科學異常發達。研精窮理。闡幽發微。無所不至。而所謂之宗教神聖。因之頗受影響。大有一落千丈之概。竟爾現出科學萬能時代。道心惟微。人心惟危。勢之所極。襲假釀成掀天揭地之歐洲大動亂。在歐美諸國宗教之毫無勢力。爲粗通歐美事情者。所直言不諱也。各國人民每値禮拜日。雖必詣教堂。亦相習成性之結果。僅墨守形式而已。至其爲敬崇神之誠心。則早已淪亡無存。餘若佛教儒教。亦皆萎靡不振。視耶穌教而更甚。惟儒教流傳日本。與其國民性相結合。而益能揮其精神。所以日人尊崇孔孟。至今不衰也。總而言之。近世宗教之式微。無可諱飾。現在不過留其形影而已。然在此時間。獨具異色。而維其尊嚴者。其惟回教乎。

按世界回教徒共計二億二千一百八十萬人。較諸奉佛教者三億萬人。相差僅八千萬人。就亞細亞方面言之。回教徒計一億四千二百萬人。視奉儒教者三億萬。（儒教以限於中日一隅其世界總數與亞細亞方面總額殆無軒輊）頗有遜色。若其分佈區域之廣。則耶教與儒教。均遠不相及。吾人所以爲回教不吝贊辭者。非因其教徒之夥。與其區域之廣。實在其宗規嚴正。信仰熱烈。尤具宗教的特色。維持宗教的尊嚴。教徒多篤信敬虔。不嗜酒。不食豬。在異教之家。並不宿食。持戒之堅。與信仰之誠。視中世英國之耶教永卑黨。（即清教徒）有過之無不及。至其團結力之鞏固。非他宗教之所能比擬。惟奉回教之東方諸國。土耳其也。亞拉普也。波斯也。中央亞細亞也。南洋各屬也。非既亡之附庸。即垂亡之國勢。其間絕無起色。[illegible]令人同抱奇異之感。然其衰亡之造因。自有理由。固非宗教之罪也。無奈近數年來。半月旗影已薄。而回教國家。益趨沈淪。自參加歐戰一敗塗地後。則其領土分崩離析。不復可以收拾。尤足令環球回教徒憤懣切齒。蓋以回教徒。均以土耳其爲西域淨土。巡禮不絕之故。土耳其既已瓦解。今之波斯。亦爲英所併。爲回教徒者。豈能釋然於懷哉。宜乎頃有中央亞細亞回教徒之崛起活動也。據最近歐電如左。

據八月二十五日倫敦電報俄領中央亞細亞達西格士傳出消息云該地方之年少土耳其人現正在組織中央亞細亞回教徒團體其所持理由之一即因美國已獲得該地要處之委任統治特組織是項團體以對抗此統治焉又一說謂因對抗英美兩國在該地之勢力云

此項反抗運動。果能成効耶。抑或至如何程度。今日遽難逆料。現在詳情如何。亦無後電之可徵。然視其發於年少回教徒。則其性質略可察知。不容輕視者也。況現在阿富汗與印度構釁。英軍屢爲阿富汗兵所擊破乎。聞阿富汗軍。目下爲俄過激派煽惑。雖侵擾印邊。然一旦覺悟同其宗教之故。若與中央亞細亞回教徒聯絡一氣。乘勢南下。印度不平之徒。起而內應。則釀成印度之巨患。亦未可知。然而中國亦擁有回教徒一千萬。所謂回民者。各地在在有之。就中甘肅陝西新疆直隸廣西雲南等省。尤爲多數。而回民中傑出人物甚夥。若甘肅之馬安良。爲回民所尊崇不置之人物。以致勢力雄厚。與望蔚然。不啻回民中之大總統矣。由此以觀。將來回教徒之嚮背如何。關係中國極爲重大。況宣言具在。回民雜係中國五族之一乎。夫回教徒之團結。極爲鞏固。且其可驚不必禁殺戮。歐美偏乘戰勝之餘威。肆意凌辱。以激發其公憤。則禍亂之勃發。勢所必至。不可謂爲杞憂也。今聞回教徒崛起之耗。姑誌感言。以覘厥後。

北戴河西人之橫暴（傲）

記者旅滬有年。花晨月夕。或出而散步黃浦灘頭。猶記英租界所葺橋畔。有一公園。名曰共同公園。其門有堂皇七尺鬚髮鬖鬖之印兵鵠立。執棍守閭。旁立榜札。大書特書曰。（支那人與狗不准進園。）中國人士覩之。莫不痛憤飲恨。或嗤曰。何有於共同。是十年前之事。不知其札倚在否耶。頃聞北戴河之西人。亦厭惡華人。不從其接近。竟乃爲華人劃限一地。不准越雷池一步。始知西人之待華人。終始不渝。今猶昔也。然上海與北戴河。皆非乾淨中國之領土耶。而西人竟書榜劃限。禁止華人。抑何橫暴至是耶。爲西人者亦可以自反矣。噫。

瀋陽風物

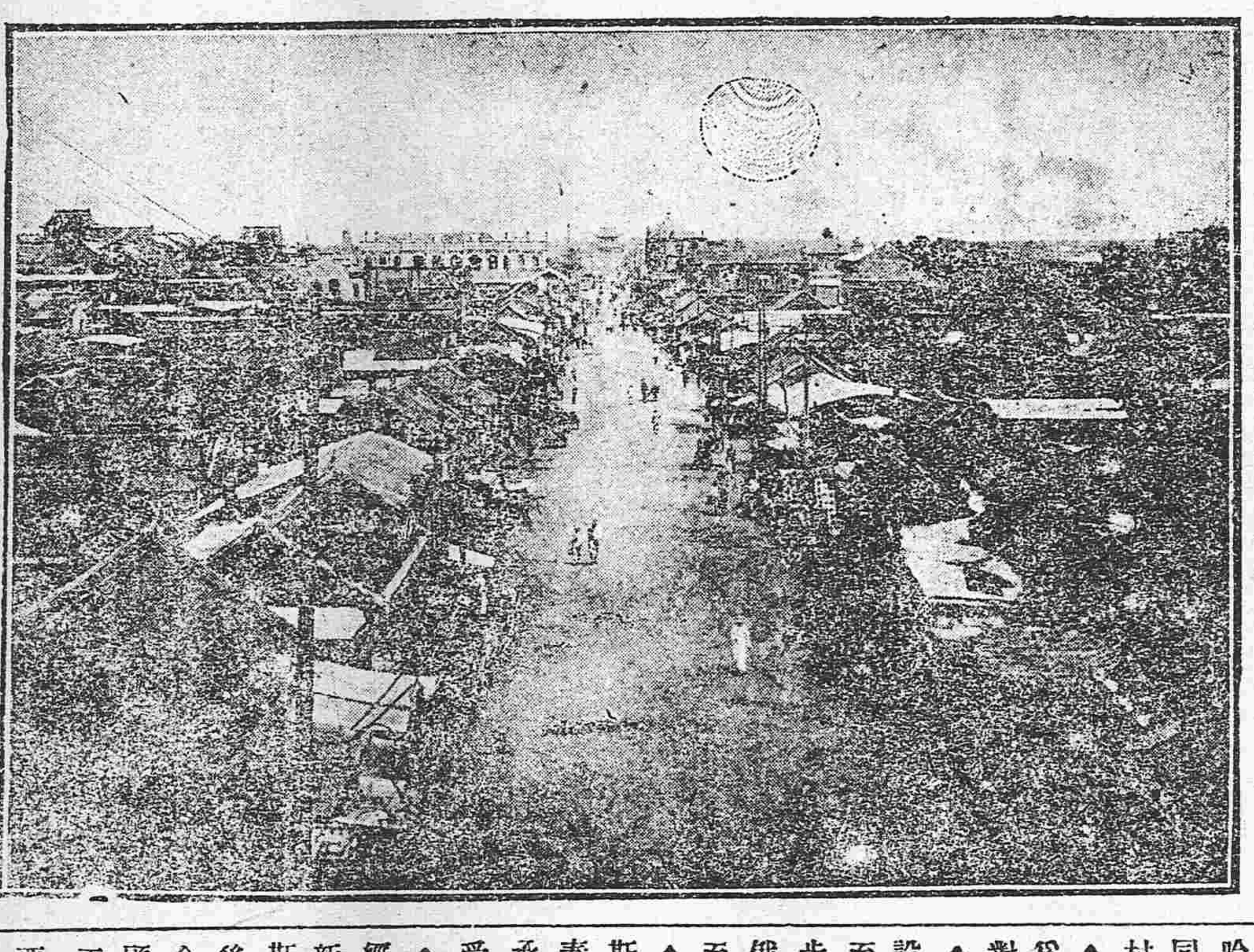

（鼓樓南大街）

墨總統之痛快語（傲）

墨哥大統領喀蘭塞。親蒞墨國議會聲明曰。國際聯盟。不以人種無差別爲基礎。以故墨國不敢加入。墨國亦不能承認美國之孟羅主義。其所言痛快淋漓。令人不覺拍案叫絕也。語云。快人能快語。喀蘭塞亦一代之快傑哉。國際聯盟不願加入。孟羅主義視等無物。倘使中國外交家得聞此言。則寧有不驚心動魄面顏倒者矣。墨西哥云乎哉。墨國總統尙有此項氣魄。言直氣壯。固爲毅然獨立國之元首。而其外交毅然自主的外交也。此諸奴顏婢膝。純急於買歐美之歡心。尙恐不得入國際聯盟者。果爲如何。

新借欵之由來

據東京朝日新聞記事云美國夙對於對外發展撤孟羅主義對於世界交通樹雄大計畫設置所連絡海陸之世界一週交通路分布其豐富之財力于各國以欲掌握平和的世界經濟界之實權先以自國橫貫鐵路爲基礎保有自其東端沙士兒由起經大西洋至東塞加半島經此貫通歐俄經西伯利亞至極東之鐵路更經太平洋至舊金山以欲完成此企圖即美國利用所有機會向此既定方針期其實行者依左列數例而明也如此次新借欵團如西伯利亞鐵路管理權亦可見爲其計畫之一端也

▲滿洲鐵路　一千九百五年美國派遣哈里曼氏于日本計以滿洲鐵路日英共同管理日本政府應之會議將決之際小村侯爵極力反對之遂歸于不成立

▲東清鐵路　美國其後欲使東清鐵路爲世界之企業圖謀之俄國然爲其所反對該計畫亦終于不成立

▲錦瑷鐵路　一千九百八年美國欲敷設以錦州府連山灣爲起點經齊齊哈爾至愛琿之鐵路謀之前清朝交涉圓滿遂步然元來該綫與滿洲鐵路並行侵害日俄兩國既得權故遂爲兩國政府所反對至不見成立

▲支鐵國際管理　美國之鐵路計畫如斯屢次提議而悉挫折然依然熱烈而今春與中國親美派聯絡巧說徐總統使之承諾議將成爲曹汝霖梁士詒氏等所知受其反對亦歸于水泡者世所周知也

▲西伯利亞鐵路　美國鐵路管理熱既經失敗而益呈高潮俄國崩壞後霍華脫新政府及樹立于海參威至傭聘美國人斯智文氏爲西伯利亞鐵路管理顧問其後霍內閣倒與姆斯克政府樹立派遣聯合各國軍隊于西伯利亞美國堅持斯氏顧問關係提議得優先權遂掌其主權現正蒐集多數材料投多大財力加以修理要之美國在東亞之鐵路政策從來雖屢次失敗然今則於西伯利亞得其優先權更於中國改變鐵路之名爲一層偉大之新借欵而出現（未完）

滑稽言情　情詭（一）（維倡）

一日。密斯絲蒂蘭（女郎名）造律師白羅世氏治事之所。入時。總書記彭克士倉皇起迎。蒼白顏色之上。斗然紅暈。（週來女郎造訪此律師之門者數矣。總書記尤極屬意。總書記於居停事務冊中所載。織悉遍知。幾能成誦。就中尤有一節。識之中心。而不能遽忘者。則即爲此女於亡父遺產中應得之一分。其數適得三百零二磅六先零十辨士有半。在此蒲士頓小市鎭中。少婦之擁貲如此類者。特鮮。即此一端。己足令一般少年偬求凰之志者爭誕之矣。矧又豔美足以動人。體段既佳。珠喉尤脆。故總書記此時立下高座。伸其渺小之軀。使增高其身材可寸許。出其至倦之音而言曰。密斯無恙。今日天氣滋佳。試觀蔚藍之天色。燦爛之陽光。令人神爽。不亦於密斯滋適乎。總書記作如是寒溫語。問自謂爲不啻詩人吐屬。且言且視女郎。假鬟羨不已。女亦欣然應曰。儂亦心愛此天色與陽光。乃果美妙無度。總書記。色頗得以日光注射女面。假蓄深意。言曰。吾尙能述一物尤美者。書記言時。默念此語苟爲高街蠢女冠服肆中濡豪斯女郎所聞者。將不審其如何。則自詡其膽力之巨。因命侍者整一保險公司之月份牌。懸諸壁間者。用自掩其慌張之跡。時女則瞬移其眉攖。嬌爲冷漠之態。言曰。密司忒彭克士。君乃甚誠懇。吾不解其何謂。書記膽頗爲壯。對曰。吾謂實直。幸女士勿介介。女作巧笑。引目微睇書記。爲狐媚狀。言曰。此語苟出之他人者。吾安得不爾。書記心臟立爲大動。即語其侍者曰。華伯烈。汝爲我將此書去付郵。侍者既行。書記復迴面女郎。續其談柄。言曰。今茲野景當稱佳。翠樹簇綠。枝繁葉密。時鳥弄音。嚶嚶格磔。女曰。君乃愛天然景物乎。書記曰。斯固吾之夙嗜。想女亦具有同情。女喋喋。書記曰。果乃不出吾料。凡人性情投合。爲人間絕美之事。質言之。區區生平所引爲至樂者。無如黃昏作遊。用以鍛習若得良伴同行。則尤佳。書記自計此語出。在女聞之。將不審其如何。能神會其微旨否。逆料女報章。乃狂喜

廣告

㈧滿鐵定期船　大連出帆廣告

青島上海行
◎榊丸　九月初八日正午
▲本船航行青島搭乘各客因虎疫流行檢驗費便一次特豫告

上海行
◎神戶丸　九月十一日正午
▲以上兩船均設有船內無線電信局

滿鐵埠頭事務所船舶課（電話四五•五八•一四三九）
客荷取扱　丸二商會　大連監部通二丁目（電話二六四•一八五五）

日本郵船會社　大連出帆
清洲丸　九月八日門司神戶橫濱行
高砂丸　九月十日太沽牛莊行
高砂丸　九月十八日門司神戶大阪行
代理店　三井洋行大連支店
乘船票由本出張所自會如有坐客請至本所購買　電話四六〇、二〇一

聲明被竊傳紙

哈爾濱成發祥火磨爲聲明丟失面粉傳紙事竊敝號於陽曆八月廿五號由哈爾濱着中東鐵路局裝運聯絡車至奉天交卸紅日牌麥粉壹仟貳百貳拾包該鐵路局當發給九千七百八十二號傳紙一張敝夥傳洪濤隨身攜帶來奉不料于八月廿七號在中東車被匪竊去並有十一元張老峯帖六百餘元金票拾六元成本單一口敝夥傳洪濤當在長春驛聯絡站上及奉驛聲明在案嗣後無論何國人等發現此傳紙時概作廢紙故此通知各行商及各國銀行等勿受欺朦爲要特此聲明　本磨主人謹啓

昌圖金厲訃音

先父季雲府君諱額騰伊痛於陰歷七月二十四日寅時疾終昌圖慶成地局差次奉繼慈命訂於閏七月十三日發引分計恐有未周登報哀告以聞　棘人成鈞偕弟率男稽首

奉送第三集格言叢輯

山西閻督軍題字

本書搜集古今中外聖賢豪傑數百人之嘉言懿行彙輯成帙閱之可以檢束身心增進道德故出版以來未及一載早已不脛而走不翼而飛成爲救世之寶筏指迷之金鑑且經各部公長官將軍題贈如尺如山西閻督軍題爲道德階梯　雲南唐督軍題爲警同　江蘇教育廳符廳長題爲木鐸　長江巡閱副使王將軍題爲良藥苦口　爲五夜清鐘等本社無任感悚茲當第三集出版之始仍照舊例普贈各界愛閱者請示姓氏地址並寄下郵票七分定價每冊洋角五分郵票行爲上餘類推來函索書須附郵票寄來容後餘此世道人心之際凡我國人皆當人手一編也上海北山西路安里一八九號格言叢輯社再啓　初集現在尙有存書索閱者須寄郵票廿三冊分又啓

大通醬業有限公司廣告

敬啓者本公司爲提倡國貨振興實業挽回利權起見不惜重資聘請浙紹名師專製上等衛生醬油各種醬菜佳製腐乳貨真價實批發零售格外從廉　創辦以來荷蒙各界光顧營業日見發達今歲增加資本製造益加擴充如各寶號有願代售本公司貨物或設立分銷處者請至本公司面商接洽僞取招牌恐未週知特此登報聲明　長春商埠東三馬路本公司謹啓

哀啓者

先考贊東府君慟於己未年七月二十八日已時壽終遼源正寢距生道光甲辰年十二月初五日已時享壽七十有六歲謹以陰歷八月初一日開弔初五日發引擇吉安葬　遠道親舊恕訃不周哀此訃聞　棘人吳俊陞泣血稽顙

明湖春飯莊廣告

三絲魚翅席每棹拾三元一品魚翅席拾七元便酌從廉本莊主人謹啓　開設鐘樓南皮行胡同口內　電話三百二十六號

招商局圖南快輪准於舊歷閏七月十五日（卽禮拜一）早由營口開往上海　代理客票店大西門裡眞正稻香村

恭頌陸軍第五混成旅步兵十團二營五連三排排長查雲祥之德政

論盜賊之甚莫甚於吾柳河縣之南鄙一駐所地方山深林密最易嘯聚每値靑紗起四出擄掠甚於吾鄉民居得安居者愈聚愈盛今歲春時即滋衆如毛大出綁票入夏以來更肆無忌憚矣所有鄉居之戶紛紛逃避離鄕賊見民戶歸街又嘯聚大股謀畫一網打盡之計商民正惶恐無所爲計幸有陸軍第五混成旅步兵十團二營五連三排到街排長查雲祥見賊勢緊急與中士鄧超等悉心籌畫實力防範書則四出偵邏夜則按要設卡始終如一風雨無懈使賊無隙可蹈街居各戶竟得安全無警雖他鎭有不支持情形而吾五道溝則安然無恙尤可敬者紀律嚴明待人親睦在街購買物件交涉事件概出以和平公允從無壓迫情形非具有優美之將材何克臻此人非草木孰無天良如此有勇知方豈宜湮沒謹登報端以昭感謝　柳河縣五道溝農商學界謹誌

恭頌駐黑石鎭吉林陸軍第一師第二旅第四團第三營副官吳君子臻九連連長王君少泉之德政

査黑石鎭地處邊陲毗連奉天每當夏令賊匪猖獗已達極點自第三營由去年駐防該鎭以來對於剿匪非常認眞地方賴以安靜當年奉吉風潮已起郭營長奉令調警全營開拔時倚靑紗匪乘間擄掠各鄉住民十室九空流離慘苦不堪言狀我商等懇請王團長以地方不寧邀准暫留營副官帶九連及游擊隊保護地面幸我營副官及九連連長督率排長隊長目兵等晝則査街夜則放哨以防奸宄幷令游擊隊進山搜査俾免商民驚恐至於軍紀風紀嚴厲明正保我商民督率有方紳商各界無可報達故登報端以彰其德

黑石鎭紳商學各界　張巨川　朱躍亭　王陸棠　李向暘　吳星垣　王琢章　李本芳　王相臣　宋子揚　李子馥　商務聯合會　公啓

恭頌磐石縣黑石鎭警察第四區分所長王君介眉之德政

査黑石鎭地當邊塞與奉天海龍輝南吉林濛江樺甸各縣接壤匪出沒無常之區自設警察數年於茲歷任區官實事求是者固屬不少敷衍塞責者亦復不少惟有王君介眉畢業於奉天高等警務學堂曾任奉吉兩省所屬各縣警官十有餘年成績昭著今春經周允撰監督范警察所長呈請吉林全省警務處任命王君介眉爲警察第四區分所長到任以來振刷精神洗心整頓不遺餘力所有區中從前積弊概行剔除部下長警汰瘋留良並在本區建設炮臺修理街道設置崗警淸查戶口凡所獲盜烟賭各案數十餘起均送法廳懲治我鎭警察大見起色我分所長對於勦匪一事夏當樹葉封山靑紗障起之時匪盜起民不聊生親督長警協同保衛團進山搜査地方咸稱安謐至奉吉風潮已起軍隊調動我鎭駐防軍隊奉令開拔地面空虛賊匪四起乘隙搶掠商民驚惶有朝不保夕之勢幸我分所長調集所部各派出所巡官長警四十名來街嚴密防範晝間除崗警照常服務外另派巡官賈英華等督率長警班梭巡夜間分段設卡防堵兩閱月來吉奉風潮終息我鎭賴以保障無恙其過境軍隊應酬車輛令警下鄉挨戶撥派不驚不擾保商衛民晝夜虔心我紳商等無可報達藉登報端略盡愚忱

黑石鎭紳商學各界　張巨川　朱躍亭　王陸棠　李向暘　吳星垣　王琢章　李本芳　王相臣　宋子揚　李子馥　商務聯合會　公啓

中國局勢

●龔仙洲辭却兼代總理（五日發 北京專電）

昨日下午龔代揆心湛進謁徐總統面陳現下內外多事財政異常困難到底不能兼攝總理之情事並請願辭却其兼職徐總統亦頗深諒已經裁可其辭任並決定由陸軍總長靳雲鵬兼攝總理

●美報追記山縣公談話（六日發 東京專電）

▲對于中國政局之評議

美國阿烏杜弗克報頃者登載一年前該報特派記者里梅遜與日本山縣公爵會見之記事其中有山縣公一段之談話謂中國政客其行動多由利己主義缺乏愛國心若夫孔子之聖教則已喪失殆盡所僅存于中國者不過一種道德的裝飾品由是觀之今後之中國非出現一大偉人斷行一大革新以救濟中國殆如河清之難俟其前途真有不堪設想者矣云云

●西藏交涉停頓之原因（五日發 北京專電）

西藏交涉現在停頓之原因據某要人云西藏問題現因南北和局未成中央未有便即行解決此項重要問題之處且內訌不息尤非辦理外交之利且英使已奉命遷調離京有日以西藏問題之繁複終非可與朱使解決者故暫擱置云

●陳炳焜應召赴廣西（五日發 上海專電）

廣東來電久滯香港之陳炳焜屢接陸榮廷之招電並未應召現與陸使者韋榮昌（譯音）於昨日向廣西出發其要務為關於時局有所商議云

●唐督近來政見之轉換（五日發 上海專電）

據國會方面消息稱輔成赴滇訪唐督唐以從來凡所主張之南京制憲恐為馮國璋派所利用于是同意于廣東制定又南北和議破裂之際亦贊成于廣東設立正式政府

●南方會商時局問題（五日發 上海專電）

岑春煊于一日往訪莫榮新關于時局問題有所協議二日各省軍事代表會合討論時局問題

●西南軍閥互爭粵督說（五日發 北京專電）

政府方面前晚接到香港李鴻辭中將來電云廣東督軍莫榮新因與軍政府首領意見相背故萌退志現在馬濟李根源沈鴻英李烈鈞林虎等欲乘機奪取督軍以估個人地步按現勢觀之將來恐有武力解決之慮云

●反對王代表之真意（五日發 上海專電）

南方某代表曰南方反對王揖唐日來愈加派激王氏到底當不南下究之南方反對王氏其真意所在蓋恐王氏任總代表以解決時局則新內閣當歸王組織而成段派之天下段派勢力雖難使之較現在減少然亦不能使之更加擴大云

歐美時事

●證明學生團出於被動（五日發 東京專電）

此間均以為直隸省長拘禁暴行學生美國總領事向該省長詰問其理由之一事足以證明美國官憲與暴動學生等有聲氣相通之情事

●美國黑白人種之騷擾（一日發 紐約來電）

美國田納西州諾克斯氏刻下惹起黑白人種騷擾因之致白人二名黑人三名斃命負傷者計二十名白人暴徒一千餘名對於殺害白人婦人之一黑人罪犯意圖加以私刑大舉襲至監獄旋經軍隊出動驅逐僅得無事但街上黑白人之爭鬪現在仍然繼續不絕光景極為慘澹

●墨兵槍傷美國軍官（二日發 舊金山來電）

巡察墨西哥國境中之美國飛行軍官二名被墨兵二十名開槍攻擊馬克那布大尉因之致負重傷

●汎德同盟之復辟運動（一日發 伯林來電）

汎德同盟開一會議擴張帝政復活之示威運動汎德同盟之一領袖論帝政之所以必要並宣言去年十一月之革命為歷史上最大之罪惡此外有名之某演說家謂德國國民盼望德帝以其各種勢力再行君臨德民且要求再欲德國回復被強奪之一切領土並主張與德系奧國合併

●聯合國對德之抗議（二日發 巴黎來電）

最高會議對于德國會議發激烈之通牒指摘德國新憲法規定令奧國代表出席于德國會議之條項為破壞和平條約蓋和平條約關于與國事件禁止德國之干涉故最高會議對于德國限定二週間以內將此違反條項削除若德國不肯則聯合國在萊因地方實行占領新領土毫不客氣

●墨統領函致國會內容（二日發 舊金山來電）

墨西哥大統領嘎蘭薩將軍致函國會於保護外人之生命財產問題大有所辯護並述當歐戰之際墨國善守中立之事實且云國際聯盟以人種之無差別不為聯盟之基礎故墨國未曾要求加入聯盟又云墨西哥並不認所謂孟羅主義者云云

●達氏演說兩洋海軍力（二日發 舊金山來電）

二日美國海軍卿達尼耶爾氏在舊金山演說云將美國海軍力平分于大西太平兩洋由時局之關係等觀之尤為適合機宜之方策該大西太平兩艦隊內比一千九百零七年周航世界之美國全艦隊其勢力現已倍加將來有事之時利用巴拿馬運河瞬息即能集合兩艦隊于一方得以邀敵然而太平洋艦隊之勢力雖屬偉大明年更當增進其實力不但防護我國沿岸更進而對于國際聯盟下之世界兩洋（大西太平）藉以保障其治安行將大有所貢獻偉大之海軍則是偉大之商戰隊也我太平洋艦隊現實由一百八十五隻之艨艟組成之

●土地制限條令將廢止（六日發 東京專電）

海峽殖民地馬來聯邦州及喬荷爾州現在所實施之栽培護土地制限條令近經該當軸聲明即當廢止

●美鄂訂結租借約說（六日發 海參威來電）

美國與鄂穆斯克政府訂結租借勘察加半島之契約之風說近頗盛行聞日本政府方面即向鄂政府詢問有無其事頃已接得回答謂並無其事

●和會文書拒絕提示（一日發 華盛頓來電）

威總統對于上院外交委員會要求提供和會關係之文書此項要求為剝奪政府厘訂條約交涉之權能已經拒絕決定在對奧土勃和約簽字終了以前並不提示一切和會關係文書

●山東修正案之將來（一日發 紐約來電）

美國共和黨在大勢上殆已無使山東修正案通過上院之希望即徵諸一般輿論該修正案畢竟終歸失敗其理甚為明瞭共和黨穩和派領袖瓦特遜氏現已聲明該修正案必至否決並云上院議員中一部分雖仍有主持強硬反對日本獲得山東之權利者但由此事直言上院當必議決由和約中削除山東條項頗不得當共和黨穩和派雖不贊成山東修正案惟在議會當採用不贊成山東利權付與日本之趣旨之決議文

●比已可決和約批准案（六日發 東京專電）

日政府接電云比利時上院已經可決對德和約批准案

西比利亞問題

●西伯里選舉國會辦法（五日發 哈爾濱來電）

俄國電報通信社報告鄂穆斯克消息云起草國會組織法之委員長現正起草關於召集純粹俄人國會之詳條並將選舉西伯里亞國會之計畫呈交政府會議批准該委員會以西伯里亞各鎮十五代表哥薩克人之五代表政府機關之六委員及各大學之兩代表組織之該委員會現將討論選舉法之詳條並將其辦法於一個月內提交政府會議

日本近情

●現內閣對待勞働辦法（六日發 東京專電）

現內閣對于勞動問題之根本方針尚未確定但最近罷工風潮頻發且因勞動者之自覺勞働運動有無形熾烈之勢政府對於此項之勢亦不能袖手傍觀是以擬將勞動保險法案、工場法改正案、社會局組織案等提出下期議會即為對待辦法之一端

●未來之鉄道省大臣（六日發 東京專電）

近將組設之鐵道省大臣一席聞政府刻下向前朝鮮政務總監山縣伊三郎氏正在交涉就任中其次官一席早經內定由石丸鐵道院副總裁調任

●繼任駐英大使內定（六日發 東京專電）

駐英珍田大使決次呈請辭職但聞其遺席已內定由前駐美石井大使繼任不日當可正式發表

●外務省整理和會文書（六日發 東京專電）

外務省刻下整理和會議事錄及說明書頗為忙碌大概在下星期內可完了一切當於十四五日左右與和約一併交付樞密院

●國際勞動委員確定（六日發 東京專電）

慶應大學總長鎌田榮吉氏已經承諾為國際勞動會議之日本政府方面委員並內定以岡實氏為次席委員預定十五日左右首途前往

●日皇慰問齋藤總督（六日發 東京專電）

日皇叡聞齋藤總督遭難特頒優詔慰問

●總督府衛兵決定存在（五日發 京城專電）

朝鮮總督官邸及總督府正門之衛兵經改正官制之結果決定撤廢然至近二日當軸態度俄然一變已經決定仍然存在

●日商赴德開設分行（六日發 東京專電）

三井物產會社及鈴木商店均已在德國漢堡開設分行

●宮城縣之補缺選

六日東京專電云 政友會昨日特開總務會議對于宮城縣之國會議員補缺選舉決定推與當原傳氏為公認候補者

●東拓社債發行

六日發東京專電 東洋拓殖會社社債一千萬圓已經決定由朝鮮銀行台灣興業三銀行負担當於十五日左右發行

●野口警長逝世

六日發東京專電 新任朝鮮總督府警務局長野口淳吉氏在赴任途上因染腸窒扶斯逝世

命令專電

▲大總統令（九月四日）

▲文官甄用審查合格之簡任職存記熊魁著交內務部韓宗瀚著交礦務署酌量任用此令▲文官甄用審查合格之簡任職存記劉世珍陶藻□均著分發江蘇交該省長酌量任用此令▲兼署內務總長朱深呈准兼奉天省長張作霖咨送洮遼道尹榮厚扶病懇請辭職榮厚准免本職此令▲任命史紀常署洮遼道道尹此令▲外交部呈請任命史紀常兼營口交涉員應照准此令▲任命王凱霖為陸軍第六師步兵第二十三團團長此令▲陸軍總長靳雲鵬呈請任命薛景濂為陸軍第六師步兵第二十一團團附柏文魁為第一營營長成願為江蘇陸軍第二師步兵第六團第一營營長孫金魁為第三營營長楊星伍為□兵第七團團附孫東為江蘇陸軍第七十四混成旅步兵第一百四十七團第一營營長江佩哲為騎兵營營長董遜輝為少校副官朱仁傑為江蘇陸軍第一混成旅少校副官均照准此令▲兼署內務總長朱深呈准湖北省長何佩瑢咨請任命王炳義試署湖北省會警察廳警正照准此令▲兼署內務總長朱深呈准甘肅省長張廣建咨請任命劉徽武試署甘肅省會警察廳警正應照准此令▲國會議決監所職員官等法本大總統依約法第三十條公布之此令▲國會議決監所職員官俸法本大總統依約法第三十條公布之此令

國際航空法

歐洲戰時飛機飛船最為發達今已合計其進步日本亦立計畫派員列席十月間華盛頓航空會議國際航空法共四十條茲摘其大要如次

一 世界航空空路之設定 定一週全世界及至各主要地之支綫

二 領空 稱與各國領土領海上之空域在此亦可完全行其主權

三 航空機分類 分為軍用郵務用稅關用警察用等屬於政府之航空機與其他私用之航空機

四 禁止區域 都城要塞軍港等之空為禁止區域

五 登記法及許可證明書 航空機使與船舶同登記之使有登記國之國籍為國際航空之際使携帶許可證明書及操機者之技能證明書

六 治外法權 軍用航空機在受由外國皇室或政府招待之際與軍艦同有治外法權

七 搬運禁物及限制 如炸彈器械彈藥等危險品又可為禁物由軍事上必要之照相器具得禁其携帶使用

八 稅關 如從來國境港灣等設置稅關在國際航空上着陸之處亦立稅關以司密輸之防止

九 罰則

在巴黎所定之國際航空法約略如右云

俄國近情

宗教團活動 冠於十七世紀初頭之內亂所蹶起盡瘁于其鎮撫之莫斯科僧正聖赫內莫堅之名之宗教同盟設立先檄國民全般編成撲滅基督文明之敵即過激派之義勇軍而該隊各兵悉帶十字架于胸部宛然有十字軍之觀然該軍從普通陸軍之指揮及軍規軍之幹部網羅多數教授政治家文學者等 赤衛軍之背後今無何赤衛軍之敵力

英內閣分裂之兆

據十日倫敦電云昨日魯伊特喬治氏演說政府產業方針云輸入待准制度以九月一日決停廢為保護戰時中勃興之特殊工業即染料廉斯等工業起見依然繼續准制度關于煤礦則不採國有制度政策唯決於英國收買特殊採掘權於此點現政府與勞動黨並礦夫組合之政策全然反對也又關于生產增進勞動狀態改善農產物價格保證水力管理發展等費緒數千言最近英國政界經濟界所基因于貿易滙兌之多大逆調物價昂騰及生活難等為人心之不安所衝動者不尠加之自五月以財政大臣提出預算以來陸海軍航空之年金等益見膨大一面鑛夫鐵路從業員之工銀愈見加增反之煤炭其他生產額則無加增之傾向勞合氏之政策恰如一種欵待政略於加倖方法欲得其滿意一時糊塗之然其財源不外依紙幣濫發公債招募等方法而該方法一使昂漲物價延而助長生活難此際縮收通貨停止製品濫發依此以阻止物價昂騰之勢救和生活難者為根本策然日政府所為全然反之是最近輿論所一致要之反對現政府之聲自聯立內閣殊統一黨內部記勞氏此次演說對於此等要求不與以何等十分之回答且比氏此之演說之缺乏元氣精彩云云

▲緊急通告

啟者本報所設人物投票至本月十二日一律截止十三日檢察票數十四日登報揭曉凡十二日以前投來之票仍為有效惟十三日以後之投票無論本城外縣均作無效遠方投票者雖在十二日以前付郵之票若遲到亦不能作為有效遠方閱報諸君務望從速投郵勿誤期限為盼此佈

恭頌支管獄員之德政

江省肇東監獄管獄員支公可宗於去秋八月間到任以來對於監獄諸政無不竭力改良賞罰分明恩威並濟凡犯人飲食以及衛生疾病立即醫治監所以內洒掃清潔

奉天鍾鼎氏治耳萬靈油

專治耳部痛腫膿血鳴聾等症每付兩瓶定價現大洋二圓總發處奉天小南門

營業 軍裝軍械 硬煤塊煤 羊毛皮件呢絨 各種機械 五穀雜貨 電氣機械器具

株式會社 大倉組

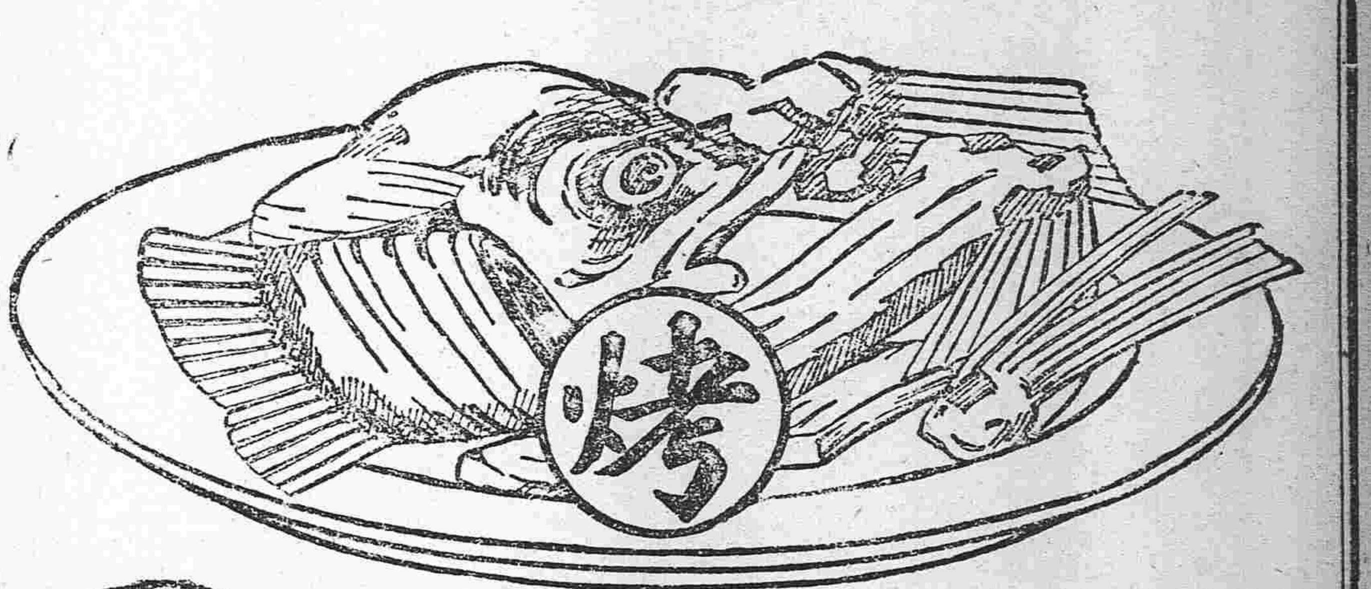

燻魚

燻魚爲吾國最通常之名饌　盡人知之　而盡人嗜之　蓋其氣香而味永　有特殊之佳點也　燻魚以烤法製成　善開胃　所謂特殊之佳點者即此

香烟之以烤法製者　其氣亦必格外清香　故吸翠鳥牌香烟者　皆因其烟係用烤法製成　而具有氣香味永之佳點也　君曾試過否

發明烤烟　翠鳥牌香烟

駐華英美烟公司總理　有限英國公司

營業　低利放欵　經理存項　包辦實業　接濟資金

奉天浪速町　東洋拓殖株式會社奉天支店

特色　資本金額二千萬圓　債券發行額金三千五百萬圓　利息低廉期限從緩不分中外特別克己接洽和睦莫煩紹介擔保物鑑定實對借欵每千元只收四元不取他項費雜

日日編譯社廣告

本社應社會之要求辦理中日兩國文字編譯事務營業要目如下

一繙譯中日兩國官私文件　此外一切普通文字

一繙譯製作中日商業廣告　均可代辦

希望者請至小西邊門外六號樓房本社接洽可也

化痔

痔瘡之種類甚繁有牝痔牡痔脈痔腸痔血痔之分又有濕熱痔氣痔之別究其原因大都由於過勞以致筋脈濕熱鬱結或成漏管或成膿血或痛或癢流血不止此丹專治內外痔漏無論新久一經試用無不立見奇效管消腫退血止痛除每料一元每料五瓶現大洋四元八角速購勿誤

上海盆湯弄崔氏瓣香廬分行全啓　奉天大南門裡金銀庫東胡同瓣香廬

痰

咳由痰生痰消咳自止故止咳必先消痰此理人盡知之試問痰何以消最靈的消痰藥品係何種則人皆茫然矣僕體弱患咳多年以消痰無法恐久咳成癆遂不惜金錢日謀消痰之藥凡流行海上及普通治痰者莫不購食其如服藥雖夥痰咳益甚咳愈甚則痰愈多而夜不能眠神疲力乏骨瘦如柴已成勢極可怖厥後購得崔氏驪製半夏麵照仿單旦夕服之孰意一服未幾忽思睡睡醒咳止而思飲即體亦不便且續購半夏一打服未罄而痰若失由是咳止痰無於今三年痰咳斂迹崔製半夏可謂海內止咳消痰之上品也爰述大略以資介紹痰咳者○直隸贊務處王品山謹啓

○奉天大南門裡女工傳習所隔壁崔氏瓣香廬誌

價目　每大盒現大洋一元四角　每小盒現大洋一元二角　打現大洋十三元二角　小盒試服現大洋二角

批發格外從廉　外埠郵匯極便　郵票概作九五

遺精聖藥　媧皇補天丹

請者人身性命之根源凡人未交媾之時其精涵於血中及至交媾慾火動極周身流行之血至命門而方變爲精乃人身至貴何等慎重若有尤媾之時忍精不泄或幼年誤犯手淫精竅不固甚至夢遺滑精陽痿不舉舉而不堅或見色流精未交先泄或既交不久精薄精清此外亦有勞心太過相火妄動以致遺精本主人得祖傳秘方有回天再造之功出神入化尤妙專治陽痿早衰敗各種遺精及以上諸症功能填精補髓壯陽種子補先天之不足培後大之基礎雖曰白髮老翁多病男子陽痿亦能復舉如或不信請連服一月至行房時自然腎關堅固久戰不泄且精厚如膠種玉可必本主人如出言欺人誓爲京血動物每瓶現大洋七角總發行上海盆湯弄崔氏瓣香廬○奉天大南門裏崔氏瓣香廬全啓

現大洋一圓每料五瓶現大洋八圓○另製遺精必愈膏藥按貼命門能攝精不泄每張現大洋一元

新到　森田拔毛藥膏○此膏能拔頭髮鬍鬚及一切不應生之毛均能拔去每瓶現大洋一元

婦科調經宜男丹

婦人經水一月一行方之信水方書以爲熱則先期寒則後期然亦不盡然也且婦女信水易虧而難盈昔傳古方多以辛香燥熱之劑以暖子宮不知辛熱偏助陽氣香燥反耗精血況婦女性情多鬱氣多鬱則火旺鬱甚則血滯或行經腹痛赤白帶下皆能致經血虧其面黃肌瘦崩漏淋漓經水不調諸證悉由衝任虧損蓋衝任爲血海之源任主胞胎本廬遍覓秘方誠心濟世製此調經宜男丹功能調和氣血温暖子宮專治以上諸症效驗如神無論老少婦女服之經調血旺孕育有望實爲婦科聖藥每料一元每料服十日

奉天大南門裡省立女工傳習所隔壁崔氏瓣香廬藥房獨家出售

上海人壽醫藥局餘年氏秘製

珍珠鏡面散

洗製羊脂珠粉鏡面散專治男女老幼雀斑粉刺酒刺等類統能治之雙料每瓶五角單料每瓶洋現角半

沈製生髮膠

男女老幼脫髮禿頂包生新髮黃白轉黑烏髮大瓶洋五角小瓶貳角半

美國威爾生物醫製　奶香白玉粉

閨閣女界可代粉用滿面芬香每包一角

上海羅威藥公司　湯森氏　最新發明美容奇藥

生毛髮藥水

此藥神效奇驗凡產後病後血枯髮禿之去去擦之生長及黑髮亮且有光天然藥現元每瓶大洋壹元拾打

治雀斑藥　愈斑光面水

此藥專治雀斑汗斑及風癬等症神效之極擦有數日間之即可光潔如人面美鏡每瓶洋也元

治酒刺藥　面皰藥水

此藥專治面皰酒刺粉刺風疹鼻赤只北症擦水能再愈即效減見跡每瓶洋元

美容奇藥　皮膚白色素

此藥能令肌膚白細皮膚老少男女諸美上擦之不此症見效奇散妙每瓶洋壹元

氣血枯乾猶如被摑爲多數婦女逐日所受之痛苦也

閣下之令堂及尊夫人與令愛曾患血薄氣衰否閣下閱此證書可速告之並可療治之也

血薄氣衰或缺少血液爲中華婦女所最易犯之疾病其病狀乃是面色青黃口唇色白胃口不進消化不良心跳氣急心驚神虛四肢無力血衰日久轉爲虛癆因而殞命者亦常事也或問治法如何答曰甚爲簡易即須調氣補血可也是以韋廉士大醫生紅色補丸稱爲天下馳名清血補血使血潔淨有力爲造血之聖藥也曾經治愈千萬婦女之患血薄氣衰者突即極重之血枯症亦曾獲救即如江蘇鎮江汪允銘君之令堂亦治愈者之一也近據其子來示云自先嚴去世十載鄙人及舍妹年均幼稚家務一切均由家慈一人主持以致操勞過度心神不安夜不成寐久之飲食漸減骨瘦如柴兼患頭痛之症繼且增爲遍身骨痛迭經請大名醫診治遍嘗中西諸藥均未見效鄙人肄業滬上省立商校念及高堂年祇四十而病深若此心焉憂之時縈夢寐一日在友人處見有韋廉士大醫生紅色補丸證書一冊觀其所曾治愈各症頗有與家慈相近似者緣是逐購數瓶寄回照法試服未及半而諸病霍然年假時鄙人回錫見家慈飲食大增肌膚豐滿身體已日臻於康甯矣所幸之餘銘感何極則紅色補丸真不愧爲起死回生之妙品也爰書數語並附家慈照片一張乞登報端用助保證偉世之抱病者同登於壽域焉韋廉士大醫生紅補丸凡經售西藥者均有出售或直向上海四川路九十六號韋廉士醫生藥局函購每一瓶英洋一元五角每六瓶英洋八元郵力在內

奉送小書

茲有精美小書名曰忠告婦女如欲索取即須寄一明信片至以上所列之址原班即送

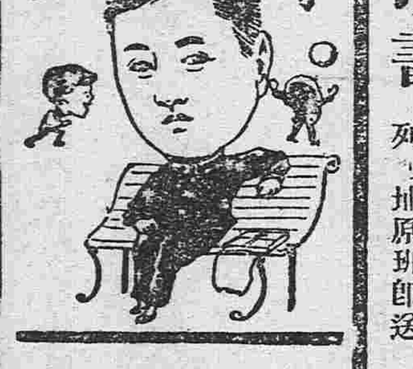

服清導丸頭腦清爽身體康壯

能使逐日大便通暢有序爲衛生家所最關緊要也若大便秘結則穢汚蘊結其毒入血應起各種不舒懶倦等狀矣韋廉士紅色清導丸專治大便秘結故能療治各症即如疾病頭痛肝火上升膽汁不調口氣穢濁而起紅瘰皮膚瘡疥等患浙江淳安縣警佐渡甫鎮警察分所長秦秋田君來信云鄙人向有肝陽上升頭痛胃閉大便秘結之患嗣經購服貴醫生法製紅色清導丸病即霍然藥到病除頗見功效實可佩也茲特謝函奉謝韋廉士紅色清導丸凡經售西藥者均有出售或郵寄郵票大洋六角至上海四川路九十六號韋廉士醫生藥局原班郵奉一瓶可也

東三省總經理牛莊源來盛

◎聲明　低利放欵　限期從緩　不分中外　莫煩紹介　營業課目

奉天十間房　滿洲農工株式會社

電話日五二八番

○低利放欵○經營農鑛業○受託土地之管理及處分○土地建築物之買賣及賃貸借○買賣各種債票及股票○辦理保証事宜○代辦商業行爲

東三醫院

開業已經閱十星霜能知滿洲之能風俗爲華人之体質且以親切叮嚀與醫士悉心主義

奉天小西關大什字街

桂華月光肥皂

桂華月光肥皂

本號特製桂華月光肥皂專以品質本位爲主義廣希風行中外起見祇恐仮冒之貨殊多士商惠顧有碍且其出群特色亦未週知茲將各項臚列于左

計開

一、桂華月光肥皂浸水攪動生泡極多以是浣衣工少而功倍無論葛布絨布其餘一切衣布均使鮮潔光明無須搗之以梢衣巾不傷鈕釦不損誠能速用者讚稱効力之偉及靈便無儔

一、無論洗濯何物切少片浸水時許再將所浣之物於桶盆之內用桂華月光肥皂均擦然浸之水中本皂氣灌注垢汚自除倘遇冷地熱湯鎔化尤妙及水浸移時將物提出一漂便潔如未淨盡可再擦之少時漂以清水而後晒之絨呢等仿此洗法

一、洗衣時須拂去塵氣一切用法如前方能使點垢不留纖塵不染

一、能使白色布浣潔如雪彩色布濯艷如花總左漂時得訣水泡之餘瀝盡去則濁垢滌而清光來

一、浣物能使精潔皆因桂華月光肥皂本質先極清潔而又加意製造所致本號親臨監查自信方期共信

一、無論何人用桂華月光肥皂能指出品質未善合用不便者將原價奉還外賞銀若干並不食言

以上各項確有明効用者切勿遲疑本號爲一掃天下塵垢宗旨所以不敢自私公諸同好請嘗省之方知言之不虛也

●各埠銀及糧食行市（九日六日）
奉天銀行市
吉□　元　二
金票對小洋票　九四二〇
鈔帖大票十日限　廿八日限　元　元一
正金銀行奉天支店
鈔票換算　（一七二元六〇
●大連電報
●開原取引所（九月五日）

東三省新聞

▲奉　天▼

●籌議實邊辦法

拓殖蒙邊計畫張使籌備已久乃因款項艱難三省又未能統一致未實行茲以三省既經統一發展實業又爲當務之急實邊一事更不容緩因之擬積極進行從新規定辦法以利實行云（痕）

●電報學校改組

奉天電報學校向章歸東三省電政監督管轄由來已久未經變更昨聞電界消息張厚穀監督蒞任後交通部不知因何將該校從新改組探悉內幕如左（甲）電報學堂改稱交通部電報傳習所（乙）裁撤校長其所長由奉天電報局長兼任（丙）教務長改爲學監照原薪核減二成（丁）教電教員裁撤由英文教員兼任云（修）

●派員慰問鮑督病狀

吉林督軍鮑貴卿接任後因孟高兩氏虧欵甚鉅不易整理因之憂勞成疾張使除日前派姚處長前往問疾外昨（即五日）又派遣一等副官馬翰榮帶名醫二名搭車前往慰問治療云（旁）

●張使所主張之和議先決問題

北方總代表王揖唐南下在即南北和議又將開幕聞張使日昨致電政府略謂此次續開和議各項問題頗形繁雜若首先會議法律與事實諸問題難免不枝節橫生請以裁兵問題列爲先決問題以覘西南和平之心理說者謂裁兵問題關係本身故而急欲解決也（痕）

●擬派奉軍守護東省路

據軍界消息張使以東省鐵路于國際間關係極爲重要其歸我國守護之一部尤須特別愼重以維國權而重邦交自吉黑軍隊守備以來不但對于胡匪不能盡力剿捕並不時發生交涉情事似此敷衍頗屬危險故擬派遣奉軍前往守護現正籌核一切不久即當實行云（痕）

●鮑督軍保荐旅長

吉林陸軍第二混成旅長么培珍染疫身故鮑督軍暫令該旅第二團團長吳大斑代理茲以吳團長從戎有年頗得軍心商同張巡閱使電請中央正式任命爲旅長大約當可邀准云

●魁廳長面面圓到（易）

昨據政界人云奉天政務廳長最爲難做上之既須秉承張兼省長之意旨下之猶必結合各方之意見倘或不然泅事立即掣肘金息侯史耀五之去職其前例也此次魁星階廳長接任對於此等情形早經洞悉所有施設必先集合各科主腦與各方面討論然後請諸張兼省長以故省署中人莫不稱魁氏之和平要之少有骨氣者亦決不肯任斯乏焉

●劉恩鴻回奉原因

軍署顧問兼駐京辦事員劉恩鴻於五日下午帶同隨員搭乘京奉車回奉原因經當軸電令該委員向財政部請領欵項六萬元領訖後携帶回奉謁見張使陳述一切大約今明日即當旋返云（旁）

●胡子揚將任營口警廳長

營口警察廳長更動之說喧傳已久茲聞繼任該廳長者當爲胡子揚無疑已經張使令宋文郁廳長赶辦交代一俟交代辦理就緒即行發表令胡氏接任云（河）

●錢處長赴義調查

使署軍需處處長錢維新奉張使指令調查二十八師軍隊防剿情形及支用軍需之多寡以憑核辦該處長當於日昨搭車前往義縣調查云（旁）

●富廠長定期赴黑

前被服廠長富葆廉調赴黑省本擬交卸後即行北上嗣因孫督軍太夫人出殯在邇未克啓程現已將行裝預備妥協准于本月八日携眷赴黑云（修）

●鄒子方頗形危險

前興京知事鄒健鵬因虧欵撤任該縣拘押追繳爲日已久茲聞張兼省長以該前知事虧蝕欵項迄未繳清極形震怒特令高等廳將其拘省依法治罪以儆官邪而重公欵果然則鄒氏處將無期徒刑矣（痕）

●何諮議赴打虎山之任務

軍政兩署諮議何廷璟於日前由原籍（湖北）回來當奉張軍長命令赴黑山縣打虎山開係爲孫督太夫人點定墓地回奉之期約須在四五日後云（平）

●鮑公子不任團長之說

吉林鮑督軍之公子來省已數日外間傳說不一有謂來奉會議者有謂赴孫宅吊喪者茲據軍界傳出消息衛隊旅二團團長張樂山調撥混成八團團長遺缺張使擬以鮑公子接充不日即可發表云（安）

●增子固承認湯源煤礦總辦

吉黑兩省富紳巨商合辦湯源煤礦由沈君松年等十七人發起集有股本現大洋五十萬元當鮑貴卿督黑時擬將此礦改爲官商合辦但各股東均不願與官場合資是以擱置未辦此次孫督軍蒞任乃將前議打銷現聞沈君等積極籌備進行大致已有端倪惟總辦一席尙付闕如經股東會議公推增子固爲總辦昨特來電邀請增氏業已首肯日內即當北上云

●被服廠長之繼任人物

奉天軍用被服廠長富葆廉調赴黑省其後繼人物張使擬令軍械廠長陶勵青兼任大約不久當可見諸事實（修）

●孫廠長調任江省實業廳長

奉天電燈廠長孫祖昌任事以來辦理甚善黑龍江孫督軍以孫氏於實業頗有經驗特調任孫廠長爲江省實業廳長所遺奉天廠長一席將以軍署桌顧問兼任云（易）

●清帝優禮孫太夫人

孫督之太夫人此次出殯往弔者不可縷指數即全國要人亦多來奔喪蓋權勢有以使然也昨聞清帝宣統亦派來大洋五百元作爲祭奠之儀于是一般文武要人多懷念故君不置矣

●曹經略派員弔孫太夫人

四省經略使曹錕與黑龍江孫督軍結交年餘茲因其太夫人逝世特派副官李鴻舉携帶祭帳輓聯來奉弔唁定於今日回直復命云（易）

●委任江省軍械廠長

黑龍江前任軍械廠廠長已由鮑督調赴吉省遺缺經孫督委派二十七師部二等參謀劉蔭棠前往接充劉某奉委後于昨日起行前往云（痕）

暑氣（界圈內所列係與去年本日溫度之比較）

最高記錄　九十八度六（八月七日）

平均	六七度一	（高三度六）
最高	七六度三	（高六度三）
最低	六〇度三	（高〇度二）

●孫太夫人靈柩回籍之盛況

龍江孫督軍之太夫人之靈柩於昨六日午前十鐘餘乘京奉專車回籍安葬八鐘許由東關孫第起靈執紼者踵相接其儀容之盛備誌於次

▲柩前故事　時屆八鐘餘孫宅門前儀仗排列儀前爲明旌亭次爲開路神靑獸獅子鹿鶴等諸紙紮其後爲香亭魂轎馬車電車馬弁後擋轎車依次排列再後爲神道碑香旛肅靜廻避官銜牌和尙喇嘛道士又次爲砲團兵士分執各界所送輓聯兩旁排列前進二十七師軍樂隊全連再後爲孝子並各界送殯者兩旁陸軍一連荷槍保護次則爲引魂轎孫督之子執幡坐於轎中轎後即靈柩上罩烏地繡龍罩抬槓者六十四人靈後有素轎八乘皆係女眷兩旁亦有兵士隨行

▲送喪人物　孫氏家族之送喪者其親侄三人長孫一人長次孫女二人孫督之大小二夫人及其他親閣軍界則有馬師守使張師長俞副官長張參謀長王警務處長軍署督察長朱知事楊濟閣三團長等政界中人尙有多數送行者惟不能一一記出但均徒步往送至車站而已

▲沿途情況　由東關起靈入大東門沿鐘樓過四平街出小西門循小西關大街至新車站一路兩傍男女老幼看熱鬧者人山人海警察憲兵對於行人之指揮幾至舌敝唇焦

▲車站情形　火車係於大帙車後將加貨客車約有十五六輛孝子親屬及隨往送殯者均坐頭二等車軍士從人坐四等車靈柩裝於貨車內另有一車裝載砌墳石料站台前搭有靈棚一座以備靈柩上車時之用百五團軍隊先撥一營在站候送十時半靈柩抵站軍隊奏樂舉槍致敬迨靈柩上車軍隊又奏樂致敬十時四十分軍樂三疊瀛笛一聲車輪轆轆向打虎山開行矣一般看熱鬧者遂亦紛紛散去

●日本防疫本部移往大連

日本防範虎疫設防疫本部於奉天昨聞該防疫本部以奉天虎疫業已消熄惟南滿一帶尙形劇烈是以提議將該防疫本部移至大連庶便就近指揮較爲便利決定以後該部人員於五日晚全部赴連而去

●爲湘督張敬堯徵壽文

湖南督軍張敬堯爲北洋軍閥中之有力人物本月二十五日爲四十正壽經同派中曹錕靳雲鵬徐樹錚王占元陳光遠奉吉黑三督以及京內外軍界各師袖等發起爲之徵文祝壽云（平）

●規定各縣印花銷數

分售印花稅票各機關其銷數向由印花稅分處支配惟年來奉天各縣所銷多與定額不符昨由印花稅處查照各縣情形分派印花並謂此後所銷如再不符定額定即加以相當懲罰云（平）

●縣視學考試案將揭曉

上月間考試縣視學本擬攷後一體拜即行發榜乃因時疫流行故暫停止現在恩主任既將交代是項試卷閱於日昨已和盤托出交與新任謝廳長接收評閱所攷英文試卷已經閱畢惟國文尙待詳審去取據該廳人員云揭曉期爲日不遠但須嚴試慎免冒濫云（菊）

●省議員因犯煙除名

省議會議員王國藩私吸鴉片被公民告發居在省城天泰棧經興城縣知事劉士元交涉引渡科以五等有期徒刑二年零八個月褫奪公權全部其妻徐氏與之同犯科以罰金事爲省議會正副兩議長所聞當將王議員除名並通知各機關知照云（菊）

●增子固女公子結婚

增子固之女公子年屆双十日昨經媒妁許與都統府東胡同王姓子爲室定於八月出閣聞王家並非富室僅有薄田百畝且係鄉間人士惟其子肄業於北京大學云（菊）

●應試法官者赴京

北京司法官攷試在即報名各員應於攷試前到京簽到以便分場與攷奉天合於是項資格之與考者計張玉煥等二十餘名均於日昨乘京奉車晉京云（菊）

●定期考試軍佐

二十七師師長張作相擬考試該師軍佐（如書記軍醫等）業已籌備完竣定期二十日舉行云

▲營　口▼

●陳知事剔除積弊（痕）

縣知事陳蔭縠以地方自治取捐處所收各項捐欵向存於處內各委員慶有擅動及貸放等情殊宜嚴加取締以杜流弊昨特飭令收捐處嗣後凡經收捐欵逾五十元以上者須送東三省官銀號存蓄以備動用不得私存處內云

●商校設立販賣部

縣立乙種商業學校校長王濟氏近以校內學生用書學籍及筆墨紙張等項多由外購買價値甚昂殊多耗費昨特在校設立販賣部由學生集資等販賣校內各生書籍筆墨紙張俱係純粹國貨以示提倡而養成學生愛用國貨之意云

●擬設女師講習所

勸學所所長李子安以所屬各學校教材缺乏若不籌欵設立女子師範講習所長此以往教材缺乏又無良好師資則教育前途何堪設想昨特商請學務當軸籌欵設立女子師範講習所一處以資造就師資以高等小學畢業者爲合格一年畢業第未知能果成立否耶

▲大　連▼

●冒充檢疫員被獲

日昨有王某等二人冒充檢疫員赴寺兒溝一帶各居戶檢時疫有患病之人即索財若干如不允從即擬送隔離所該處人民見有藉端詐財情形將王等拿獲報告警政署究辦署長中野氏比派員赴該處查視委係冒充檢疫員詐財者遂行帶署訊辦矣

▲岫　岩▼

●竇所長蒞岫視事

新任警察所長竇恩恒日昨午刻到岫僅帶差役兩名當經前所長崔君移交清楚崔氏既調任莊河警察所長亦定於初二日赴莊視事矣

●四覇王被罰開釋

城東蘇子溝富戶宋某（外名宋四覇王）日前來城私買嗎啡被警捕獲送縣究辦曾紀報端徧經文知事詳細研訊係緣伊有二子均被胡匪綁去現在多日尙未贖回該匪令宋某來城代買嗎啡伊實不敢不從酌理原情亦屬可憫當判罰大洋十元即行開釋矣

●各學校定期開學

岫邑因虎疫之影響各學校暑假期滿後多未按期開學現下時疫減退人民亦幸安謐是以學務當局特令城鄉各學校均定於本月十號一律開學以免曠時廢業云

▲安　東▼

●派兵逮捕鄉民

安東四五兩區鄉民暴動抗繳牲畜捐要求條件十二條等情已誌前報茲聞東邊道尹將此事呈報省長公署張兼省長閱後頗爲憤怒於上月二十九日午後來一急電略謂稅捐關係國庫收入該鄉民等竟敢抗違驅逐警官實與獨立無異若不從速嚴辦恐將來效尤者不知凡幾仰該道尹將前許各條完全取消就近速派防兵將肇事暴徒拿獲解省法辦以儆將來聞當日下午四時方道尹即飭令駐安馬勝卿營長親帶左右兩哨冒雨前往逮捕滋事頑民以便解往省垣訊辦云

▲鐵　嶺▼

●石巡長因事辭差

警察第二分所巡長石家福人極老成作事認眞梁前所長在鐵時曾委爲第一區巡官嗣因警欵支絀將第一區裁撤該巡官亦隨之賦閒後經人介紹得充該所巡長自奉委巡長後仍盡心職務毫無廢弛茲因欲謀他就遂於日昨呈請去差辭意甚堅邵所長未便挽留當即准予所請遺缺已由警所委員接充云

●拿獲匪人之眼線

日昨五日下午二句鐘時西門裡有巡警數名及縣署衛隊一名用繩綁曳二農人直奔警察所而去觀者如堵徧經詳加探問據稱係前警察北區管界某住戶家被搶案內之眼線是以送交警所拘留訊辦但視該犯之形色純係務農不類匪人動作然耶否耶姑誌之以待眞相云

▲孫家台▼

●復成達繼續營業

驛南街復成達錢莊前因攤有奉天某號賬該號財東欲行歇業已誌本報近聞該號財東岳炳南以値此地面發達之際正營業競爭之時是以復行添增資本重行開幕一新局面云

●代理店又添數家

驛南街特產物取引所開幕以來中日糧鈔代理店在該所禀准入場貿易者已不下數十家之多近來除鐵嶺驛源慶支號及東亞實業株式會社禀准正式營業外又有山田商店角田支店等數家亦請准掛牌遵章入場營業矣

▲遼　源▼

●孫營長奉令移防

駐遼陸軍第四混成旅七團第一營孫營長紀律嚴明勤於防務茲該營長奉到上峰命令調往黑龍江省駐防所遺遼源防務由該旅第八團第一營接替該營長奉令後即整飭部下預備行裝一俟接替軍隊來遼即行出發日昨八團之第一營張子陽營長由懷德率隊來遼孫營長即於次日率領所部開往江省去矣

▲長　春▼

●四旅步二營來長

吉林陸軍第四混成旅步二團二營原來駐紮雙城堡軍紀嚴肅匪人聞風遠竄今已奉到憲令調回長春暫駐南嶺聽候後令再向他處移駐日昨三號已經全營到長矣

●交換所何不開辦

中國交通兩銀行前因該行紙幣有長春吉黑字樣者奉界全不使用是以會函設立交換所在頭道溝東興倉庫以備兌換奉票便利商民旋因吉奉風潮歇業至今尙未開辦頭道溝車站凡有過奉之旅客及奉天商家覓無處兌換實於該地商業前途大有關礙云

▲吉　林▼

●應試法官之消息

此次司法官考試分江蘇湖北及京師三處舉行計應試者共四千五百餘人江蘇湖北兩處之卷送由北京委員會併行評閱於上月二十一二三等日將三處筆試合格各員均齊集京師分別口試二十七日榜示共取錄何啓澧等一百八十四名吉林學員抵京應考者約十八九人甄錄試及第者頗不乏人惟筆試及第者只有陳世昌（均北京大學畢業）三人而由本省法校畢業之學生則皆失利婁張兩君在大學時著有法律筆記若干冊現已出版京國之中雅負聲譽將來定爲法界中之傑出云

●撥兵駐防蛟河鎭

駐省蛟河工商事務所所董林旭等以蛟河街市自駐防工程營奉調之後地面空虛胡匪猖獗妥于日前呈請督軍署仍撥原駐兵士回防以資保護等情昨奉批示謂該處業令第五混成旅撥兵去訖仰即知照云云

●七區解到草上飛

縣屬七區界巨匪綽號草上飛在該區一帶肆行刦掠騷擾多日刻經七區警察將該匪拿獲於上月三十一號派由巡警數名押送該匪至吉林縣警察所以備訊實嚴辦云

▲濛　江▼

●奉軍源源而來

濛江縣境林密山深向爲胡匪逋逃淵藪月前奉省八道溝採木公司之日人被綁奉天右路巡防步二營管帶吳嘉賓即率該營全部同長白捕盜營等入濛境頭二道花園等處剿匪近日右路巡防步四營前左兩哨及步六營中後兩哨亦均到濛統計在頭二道花園之奉軍不下八百名聞右路巡防馬三營之馬隊亦奉令棄馬徒步入濛會合進剿聞該隊不日即可到境云

▲扶　餘▼

●奸民藉端歛財

扶邑風氣未開人民迷信甚深各村屯及本街屢次發現怪異之事如長春嶺之活說黃天教之明目傳道及各種傳單均先後詳誌前報詎近日又有朝姓者出現（即俗稱活几角）疑鬼疑神藉端歛財被騙者甚衆而以女子爲最多朝姓者係一男子自言能赴陰查訪冥府一切事宜如人死在某殿閻羅現受何罪能爲查明並能代爲運動使重罪減輕輕罪釋放投生貴族人家再享陽世之福因是一班無識界女被其惑不惜重資求其往陰間闢說母詢其子媳問其夫子探其母父媳問其翁姑現在陰司受何重罪願納冥錢懇求輕減朝姓即裝腔作勢假作睡狀殍稱赴陰間調查並代爲罪人緩頰迫至醒悟即謂求情者曰汝夫係上刀山爾母係入油鍋我已向判官說明轉達閻羅定必赦免即使投生富貴之家然非得紙製金銀若干不能爲力所索之數視求情者貧富而定多寡將現欵交足由其變爲冥鏹代爲焚化伏地喃喃作詞即爲了事而眞正現欵已入其私囊矣聞請其赴冥一次多則三四百吊少則一二百吊至少亦得七八十吊除隨便購買紙錠少許外其餘均據爲已有若男子往求所穿衣服稍爲整齊無論如何懇說伊決不承認蓋恐與其爲難也若係女子無論如何人均不拒絕其用心可謂狡矣

▲黑龍江▼

●軍官聯袂來省

孫督軍蒞任伊始外城駐防軍官均紛紛來省除騎兵二旅張旅長文斌由吉林歸來外如黑河巴司令凌雲宮拉爾基袁旅長少峯綏化李旅長慶祿均先後來省禀謁督軍云

●知事稅吏被綁

據蘿北縣來人云日前忽有胡匪百餘名由下江闖入縣城知事劉廷灝及稅局人員均被綑綁並將各商號搶掠一空復竄入太平溝界內現駐璦琿騎兵獨立團已派兵一營前往痛剿云

批　示

▲奉天財政廳批示

具呈人富輔周　呈一件遵送更正義縣圖家屯煤礦圖由　呈悉所送更正礦圖大致尙合惟圖首漏註某道字樣殊與程式不符原圖發還仰于圖首奉天省下添註遼瀋道三字呈道核辦勿延圖五紙均發還原圖一紙存此批

具呈人郭俊亭　呈爲請設牲畜官店實無壟斷由　呈悉此案已據洮南稅局查商該覆原請諸多礙碍應勿庸議此批

冠蓋往來

▲馬龍潭氏（東邊鎭守使）五日晚來奉

▲史紀常氏（前政務廳長）五日晚由滿鐵車赴遼

▲傅佐卿氏（二十九師軍需官）五日早由奉赴京

▲李成泰氏（二十八師百十二團執事官）押送盜犯吳老疙疸即只護五日晚由朝陽來奉

▲馬聲元氏（海關常關稅局長）帶大洋七千元五日晚由京來奉

▲關松石氏（奉天公園經理）五日晚由京來奉

▲劉恩鴻氏（奉天督軍公署駐京辦公處長巡閱使署顧問）五日晚由京來奉

▲蘇玉衡氏（安武軍署督辦學務處長）五日晚由徐州來奉

▲徐占元氏（北鎭警察所長）五日晚回任地

▲張海鵬氏（二十八師五十五旅長）五日晚回新立屯

▲趙華臣氏（東三省測量局繪圖科長）五日早赴京

▲兩角陸軍少將（駐鐵嶺日軍十八旅團長）五日晚過奉赴遼陽

▲川上謹一氏（滿鐵會社理事）五日由奉赴京

神皋雜俎（本欄歡迎投稿）

小說

畸人畸行錄（六）（劉麟生）

忽聞人呼曰。此旅館中之侍者也。余諗其聲。爲白勞開。此時余雖爲數人所持。而尙能自由言語。所懼者。惟恐彼等窺破余之喬裝耳。遂故作震戰之狀。呼曰。我來此於諸君無惡意也。歐斯德怒而問曰。然則汝意何居。汝何爲而能至此。余齒戰有聲。答曰。余老伊居近此。近忽攖重病。故告假出一視伊。余來也。喚一街車行經距此不遠之街。見白先生蘿賽夫人及一位少年。亦由一街車而下。余素富好奇之心。自謂曰。此間僻靜。乃有貴人之車訖。殆有勝地可遊耶。遂得至此。彼等聞言。皆默無語。惟均以目注視余。歐斯德曰。眞耶僞耶。吾惡知君非自警察局來耶。余曰。噫。是何言。余有充當侍者之證書在此也。遂出懷中證書一捲。彼等圍而聚觀。意少安。某少年曰。姑給彼若干。以塞其口。白勞開探其錢囊。取紙授余曰。汝須靜聽余言。不得再出旅館。今日之事。切不可以告他人。汝能允諾。此五十磅之紙幣。即爲汝有。余故作欣羨之態。遂受此紙幣。連聲應諾而行。旣出虎口。不覺自賀。且喜余喬裝技之純熟。爰向東安街彳亍而行。且行且思。念彼等之案件。必甚重大。否則烏肯以五十磅給人哉。余覓車返旅館。數日間無甚新聞發覺。忽忽一星期。喧傳一貴客來此下榻。一爲亞利司多親王。一爲其夫人范酡娜郡主。皆俄國貴族中之田連阡陌者也。親王曾一度爲俄皇之樞密使。郡主則曾侍俄后有年。幼時曾有神經錯亂之病。今則纖形輕肌。亭亭玉立。姿態妖嬈。令人神往。服飾之侈。歎爲得未曾有。然淸瘦太甚。惡之者謂形同蛇蝎。實則范酡娜眼波之敏銳。令人愛之而又不敢近之。蛇蝎之譏。有由來也。親王每日與伊共餐時。室中之客。無不注視彼二人之身。此亦英人好奇之特性。無可譏者。親王之丰儀亦甚美。然最惹人注目者。厥惟其夫人。余導彼夫婦至餐桌時。夫人嫣然而笑。餐畢。坐客無不盛誇范酡娜珠寶之珍貴。伊頸鍊上鑽石之大。駭人聽聞。鍊以白金製之。益燦爛奪目。二貴客旣入此旅館後。白勞開之舉動更奇特。

談叢

相術稽古錄（沈觀客投稿）（續）

陳訓 陳訓傳。甘卓爲歷陽太守。訓私謂所親曰。甘侯頭低而視仰。相法名爲盼刀。又目有赤脉自外而入。不出十年。必以兵死。不領兵則可以免。卓果爲王敦所害。丞相王導多病。每自憂慮。以問訓。訓曰。公耳豎垂肩。必壽。亦大貴。子孫當興于江東。咸如其言。又相周訪與陶侃曰。二公皆位至方嶽。功名畧同。但陶得上壽。周得中壽。優劣要由年耳。訪小侃一歲。大興三年卒。時年六十有一。

宋 韋叟 武進縣志。叟晉陵人。善相。宋劉裕始爲鎭軍將軍。桓攸令視裕當得州否。叟曰。得邊州。退而私于裕曰。君貴不可言。裕笑曰。若中當用爲司馬。其後叟詣之曰。成王不負桐葉之言。公應不忘司馬之言。今不敢希鎭軍司馬。得軍佐足矣。卒與之。又按檀憑之傳。義旗之建。劉裕以憑之爲建武將軍。裕將義舉。嘗與何無忌魏詠之同會憑之所。會善相者晉陵韋叟。見憑之大驚曰。卿有急兵之厄。其候不過三四日耳。宜深藏以避之。不可輕出。及桓元將皇甫敷之至羅落橋也。憑之與裕各領一隊而戰。軍敗。爲敷軍所害。

譯叢

安特勞斯與獅之軼事（續）（乃秋）（譯短篇英文雜誌）

一日獅出獵未歸。獨安坐洞中。望眼欲穿。乃出洞外尋其良友。未數武。遙聞有生人囂然疾呼。回顧之。則見兵士數人。同聲咸之曰。兄安特勞斯。爲尋爾費幾許時矣。爾仍無恙耶。汝之主人正欲縛爾。爾速與吾輩歸。當時兵士數人。而安孑然一身。又將何言。彼最親愛之獅友。又胡往者。於是兵士等捉安歸羅馬。主人下之於獄曰。（余今視汝尙能逃去耶。）噫。安特勞斯從此無生機矣。後數日。羅馬城有最奇之賽會。即以獄中犯人。使之與猛獸鬪。餘興則競走也。賽車也。種種技藝。皆決勝於此時。故此種最殘忍之游戲。羅馬人民皆樂觀之。視之爲常事。固毫無足怪者。惟獄中犯人甚多。究不知提出誰氏。而使之與野獸戰。以飽人民眼福也。未幾大會開幕矣。忽聞安特勞斯之主人曰。（我之僕人在此。彼一無用之奴。背主逃去。罪無可逭。當使彼與野獸戰。蓋彼勇力過人。吾輩可覩此獸當如何搏殺彼也。）旁觀者曰。快哉斯舉。乃將安特勞斯提出。使立於舞場。當時安惟束手待斃。固無一人救安出於危險者。當日凡羅馬顯貴名流之觀此惡劇者。均坐高位。場之一邊。滿列大籠。籠中藏以野獸。蓋即備以與犯人戰者。未幾惡劇已作。籠門開處。一獅跳出。遥奔安特勞斯撲去。當時人皆以爲猛獅之噉此奴。固易於舉事者。豈意此獅行近安側。忽而停其足。搖其尾。舐安之手。及安之臉。伏身地下。一若久別重逢欣喜萬狀者。蓋此獅即前與安同居山洞之良友也。當時場中觀者。群相愕然。莫之咋舌。詢安以故。乃以已往之事實。詳告之。群疑始解。輿論紛紛。罔不贊歎。遂還安特勞斯之自由。永脫奴籍。且與此獅同居如初。人視之不啻同胞之兄弟。而安之樂果何如耶。（完）

戲評

儒丐戲話（十）

靑衣名宿。今日惟一陳瘦雲矣。珠喉一啓。嬌嫡嫡柔曼中自有一種剛勁之氣。非徒以嬌嫩之舌。取媚俗耳者。惟限於年貌。不復在今日梨園中生開氣。欲聞其歌。非遇堂會莫由也。

瑤卿自愧子不及。不演靑衣正工。好演刀馬。其穆柯寨、破洪州、樊江關。馬上緣諸劇。流麗亢爽。老到大方。雖不經意。而自能中程。

評白作工之戲。如萬里緣中之公主。南北和之公主。梅玉配之少夫人。珠簾寨之二皇娘。口齒之爽利。扮相之名貴。可謂前無古人。後無來者。悲劇如長坂坡之糜夫人。南天門之小姐。庚娘傳之庚娘。表情作工之細膩。念唱之沈痛。處處如有神助。非如今之名角。媚眼一哭。小嘴一裂。耍兩句哭腔。便算悲劇者。然而中年以後。不走時運。又以性情疏懶。不好競爭。遂使小子成名。亦數之使然也。

怡雲裏雲昆弟。亦爲一時名旦。惜不入時。又以老醜。今日殆無人知有此兩人者矣。怡雲工繪事。尤長於胡琴。余嘗見其所作山水。有北苑風格。

王蕙芳以花衫而改靑衣。志向不在小處。以視某伶之日趨於狐媚。其品格心術。殆有天淵之別。

吳彩霞唱工。另具一格。膛音之厚。爲他人所不及。淸季。最享盛名。劉跛倚之爲左右手。赴滬數次。而嗓音頓壞。今只敷衍而已。然聲雖低落。猶綿遠有味。

文苑

和佛石出游北郊韻（高友山）

一片波光棹影淸。溪南溪北趁閒行。最憐雨後新晴色。野馬時聞三兩聲。

江亭流水認依稀。佇看郊原萬綠肥。行到橋南分路去。黃昏偕得野人歸。

續故人舟泊蘆花夢亦秋句

落日平沙古渡頭。大江煙雨一帆收。歌殘水調人初醉。舟泊蘆花夢亦秋。何處笳聲吹紫塞。依稀漁火下寒流。箇中那得淸如許。覗起霜天月半鈎。

故人招飲郭食小園

棗花簾影散虛堂。漏轉銅龍午正長。翠竹煙消籐榻淨。白蓮風起葛衣涼。誰家籬落添新箏。隔院書聲出短牆。薄醉不須尋翠茗。品盤雪藕勝天漿。

雜報

▲奉天▼

●虎疫餘音

南關住戶劉某之妻因染虎疫針藥無靈乃於日昨逝世九門外某班妓女銀花年二八因飲涼茶早起即覺腹痛午後五時竟吐瀉不止當抬至小房子療養經中西醫士並治均謂無計可施移時其一縷香魂竟隨風飄雲散矣（菊）

大東邊門外住戶王姓以賣豆腐爲業於日前染疫調治無效日昨斃命當報告警察檢驗飭棺掩埋云（安）

●交通復舊

省城當虎疫盛行之際工夫市一帶死者頗多警察廳乃將該地遮斷交通現因疫氣輕減該處爲交通重要地點未便再行遮斷故於日前將此禁令解除矣（柯）

●請設分卡

懷德縣稅捐局局長李壽東日前解欵來省爲見財政廳長稟陳該縣稅務情形並謂偏僻小路多有偸漏情事請再添設分卡兩處以重稅務當經允准云（安）

●通緝逃兵

日昨張使接到吉林陸軍第十九混成旅長張煥相呈稱本旅第二團第一營三連目兵馬幼三劉常德二名於日前私自潛逃並著去軍衣二套請爲查緝云云張使即通令各防旅團營一体嚴緝云（易）

●小股胡匪

城東胡匪猖獗昨五日距城四十里許黃泥坎村屯又發現小股胡匪各持利器藏匿高粮地內遇行始者往來彼必出而搶却現被搶者已不下三四起長此以往不但有路斷行人之勢即臨近住戶亦頗不安查該匪均係二三步匪捕拏尙易倘鄉警肯出力嚴剿則此許小醜當亦不難蕩平也（菊）

●村正告密

瀋陽北六鄉曹金林子住有朱廣輿者向以開設賭局爲業村正商恩文以其如此行爲殊屬擾亂地方當來省在鄉鎭警察所指控聞爲所長閻呈祥批令剋日嚴拿解所懲辦云（菊）

●盜發坟墓

小南門裡開木舖之張錦帆其先人埋葬在瀋南第一區管界日昨夜分被賊將坟掘開盜去衣物甚多當經看坟者查覺來城報告張某聞信痛恨已極即在鄉鎭警所請求緝捕已邀批准矣（菊）

●櫃夥行竊

大南關輝宗寺西胡同某小舖櫃夥王某前晚將櫃上存欵五十餘元竊出企圖潛逃乃事機不密被該舖主人查知緝獲除將該欵要出外並將其送入警署懲治云（痕）

●查獲姦拐

城西南三臺子李子禪之女小壽去歲被同屯王世昌拐逃李某追尋無蹤至今已問年餘日昨李某因事來城行至大西關下頭柴草市前忽見由北胡同出來一身著藍竹布衫之女子頗似小壽上前細看果係其女詢之該女痛哭不言李某即將該女帶回王某見之已乘隙脫逃矣（易）

●道路汚穢

虎疫發生以後警務當局曾勸令所屬警署認眞清潔無如一般不顧衛生依然如故若金銀庫胡同之臭水溝若西關信義長北天成旅館路西之倒穢場若城裡灰市之陽溝若大東關纍道之水泡若南關第四中學校倒出之汚水冲溢滿街臭氣撲鼻以上各處不特有礙衛生即行道亦多不便望有管理責者幸即查察嚴禁焉

●籌欵演戲

據鄉間來人云城東木廠村之本局若恒通湧德全湧廣吉慶等十餘家前當久旱不雨昨曾立誓如得甘霖當唱大戲五天以答神庥此次該處雨水充足故各商家共同集合鉅欵邀請坤名角在該處籌演野台戲現已計宜妥當矣（旁）

●逃出苦海

西站悅興班妓女桂鳳本良家女因遭家不造墜落風塵由是多病多愁殊乏生人愉快茲因不堪爲妓女之苦哀求恩客爲其出資脫籍已於日前從客人高某去矣有志者事竟成其該妓之謂歟（痕）

▲海城▼

●注重防疫

警察事務所所長喬子駿君以海邑漸有時疫發現特派衛生檢查隊分出檢查以防傳染更於西關專設隔離所一處各查有患疫之人即舁往該所由官醫診治既使病者靜養且免傳染之虞該所長若此防範其愼重民命之意大可想見耶

▲牛莊▼

●清理監獄

縣署管獄員劉資歉及司法隊長李庚臣以現値時疫發生防勝防不遂派看守人將拘押罪犯各室每日洒掃清潔勤洒石炭酸消毒水解除穢氣以免患疫是以各犯感稱該管獄員及司法隊長措施有殊深感激也

●擊匪捷音

溫香湖保安隊長孫福山任事以來矢勤矢愼早爲上峯所嘉許茲日前督率警士十餘名出外遊擊行至黃沙屯迤北高糧地突遇胡匪十人互擊數小時之久捉獲匪首大家好（即高二木匠）擊下八面湖徐某張某人票二名匪等不支始行逃散無踪云

●學堂開課

日前虎疫盛行國民各學校奉縣令停課以免傳染已誌報端茲以天時漸涼秋高氣爽疫症無形消滅遂復令各校一律照常開課矣

▲大連▼

●少婦輕生

大連小崗子雲集西街居戶王維連聘于氏女爲妻成婚未久伉儷甚篤但王素來漁色竟與隣佑暗娼謝氏結不解緣被其妻聞悉苦口相勸王反與于氏大起衝突于氏氣憤塡胸遂於前晚自縊而死後經該管警署相驗除飭令掩埋外將王帶署究辦如何了結殊未可知

▲桓仁▼

●所長得人

桓仁警察所長張耕山到任以來對於警察事宜極力整頓均臻完善用人行政一秉大公商民稱頌有口皆碑誠警界中不可多得者也桓邑有此所長誠非地方之幸福耶

●巡官盡職

桓仁縣署司法巡官武瀛洲精明强幹勤愼耐勞關於司法各事莫不認眞辦理毫無疏懈至待遇案犯寬嚴幷用又與管獄員王子安和衷共濟謂爲盡職誰曰不宜

▲鐵嶺▼

●夫役潛逃

西關高家店僱有夫役劉老疙疸者係某人介紹得入該店入店後每日酬應店客及夫役應辦一切事務頗稱盡心以故該店執事頗爲親信不意日昨劉某陡心起不良將店中錢匣撬開偸去票洋若干並將市面住戶所欠該店債務亦從旁取出即行潛逃及經該執事知覺劉某已杳無踪跡該執事無法弋獲只得自認晦氣矣

▲四平街▼

●停止營業

本驛北三條路日昨五日德聚源商號執事崔氏由午前九時即覺腹痛至十二時即行逝世當經該號派人抬往效外掩埋經日警查明比令該號停止營業七日以免傳染云

▲西豐▼

●檢疫取銷

本邑防疫所曾派防疫檢查隊若干人每日在城內各處調查及清理街道等事現以城內疫勢已經消滅該項人員無再用之必要故該所已將檢查隊一律取銷云

●賭風漸息

本邑賭風向來甚盛自閻警長到差以來對於賭博特別注意每日除分派警兵各處巡查外復自着便服暗行調查犯者無不重罰故邑內賭風因而稍息一般賭徒已四散無踪矣

▲遼源▼

●名醫來遼

本邑發生虎疫後曾經趙壽山知事組織防疫事務所委警察總務股員路鶴三爲防疫督察長委前充縣署差遣隊巡官周子風爲檢查員併同都道尹捐廉購備防疫消毒各藥品以期早日撲滅現下疫症流行患者甚夥雖經督察長及檢查員逐日督飭醫士治療趙知事仍恐未週特由省城延請英國施醫院劉德仁醫士來遼診治茲該醫士昨已到遼對於虎疫頗有經驗說者謂防疫若此實爲地方人民之幸福云

▲農安▼

●釋放疑犯

農安防軍二旅三團步一營第二連一排排長康玉書日前率隊至伊通河左近查道遇二人形跡可疑當即逮捕詳加鞫詢據供一名狄發一名靳福原係飯館子手藝因事赴張家灣車站等語該排長查該二人果無爲匪情事旋令覓保釋放云

▲樺甸▼

●稽查易人

本縣平康里軍警稽查處徐何兩稽查員因與商民保送煙土被王團長查知當即一併撤差遺缺經第四團部與縣署會商另委團部靳那兩差遣員接替聞徐稽查員交代後仍歸原任第七連司務長職至何則尙無位置云

▲下九台▼

●請兵保民

現値靑紗障起胡匪猖獗本鎭自防軍開拔後商界頗行恐慌商會長崔子香有鑒於此爲維持公安計特電請吉長鎭守使派兵前來保護已經上峯許可令派一旅第二營全部昨日來台以資鎭懾矣

▲黑龍江▼

●署長易人

第一區警察署長劉蔭軒因病辭職遺缺經車處長委四分署署員戴西庚接充遞遺署員一缺委四署學習警佐石寶山接充云

▲訥河▼

●教員野蠻

訥河第一高等校教員王景星性極乖張前在第二校（拉哈鎭）教員差內曾鼓惑學生迭起風潮被該校長稟撤復在訥河運動得充教員不知自改昨因學生楊廣成誤課竟用板櫈將學生右臂打傷諸生大起公憤後經校長調解始暫了結是否有事尙不可知

●煙犯被獲

縣屬拉哈鎭住戶譚文福張海山郭文印等家頗小康然好食鴉片現被地方警察偵知日昨一律弋獲送縣究辦以儆效尤云

疫勢一覽表

▲五日各方面統計

區別	新患	治癒	死亡	現在
城內	一	二	〇	二
東關	五	〇	〇	三
南關	三	二	〇	一
西關	〇	〇	二	三
北關	二	一	一	五
商埠地	四	二	一	一三
計	一五	七	四	二七
共計	四、二九八	二、〇六六	二、一一四	

（據日本警察署調查）

本館營業部啓事

招募代派處

吉省 安圖縣

全 樺甸縣

本館現招募上開之二縣代派處如有願來辦者祈速函商訂或至本館面議可也

東京　竹內製金庫

竹內金庫由完備之工場巧妙之機器諳練之工師所製成其品質之優秀製產額之多大實占東亞第一位

購金庫者徒觀其外表之類似遂以爲同一之物此大謬也

奉天城內

商業總代理店　昌和洋行　電話中七五六九五番

特約店　大連市伊勢町　藤飯洋行　長春新市街　金泰洋行

營業課目　一藥種賣藥　一醫療器械　一繃帶材料　商

中華民國奉天府小西關大街路南　廣濟堂藥房　電話　日本二三三番　中華分局八一番　電略クスリ　振替　東京四九九四　大連一六八五

分設支店　支店遼源縣鄭家屯　支店通化縣紫草路　支店興京府新賓堡　支店蒙古白音太來

完全淋藥

淋者淋瀝也尿道發炎溺不通暢必淋瀝而下故曰淋症又名白濁此症緣因或由娼妓之傳染或由患此症者之交接或感受風寒或房勞過度故致病之由而不同也此症有急性慢性之別初起爲急性淋日久則爲慢性淋也初則尿道搔癢小便頻數漸次疼痛白濁淋瀝不止或則洩精甚則出血以致全身倦怠痛苦難堪俗曰久失治諸病叢生必及於危本藥房近由歐西購到特別新藥復加炮製名曰殺菌止淋丸專能殺菌解毒消淋去濁無論何種淋症均能神效輕者一星期全愈重者二星期除根誠爲世界獨一治淋之聖藥也凡各界諸君如患此症經過多醫不效服藥即見功者請嘗試之方信言無虛謬耳○此藥一瓶量六粒定價小洋五角○一星期量四十二粒定價小洋三元外埠函購加郵費三角

奉天大西關上頭　英美大藥房主任侯鳳崗謹啓

志仁堂雙層化積膏

本堂於早年發明新法創成特別雙層化積膏一種功效神速與衆不同現已暢銷近遍三省遼京都北洋各寄售處共有七百餘家非實効實驗斷不至此此膏專貼男婦氣積血積寒積食積心胃疼痛胸膈脹滿氣逆不舒噎膈反胃氣臌水臌癥瘕痞塊痢疾泄瀉腎寒腰腿筋骨疼痛手足麻木男子疝氣腎囊潮濕婦人經血不調經前經後腰腿疼痛赤白帶下子宮冷寒久不孕育並治小兒乳積痞塊蟲積傷食等症此膏收効甚速少者六五日多者十餘日不但積消聚散而且健脾…生誠膏藥中之妙品也…膏每份兩張紅白…包合洋五角買十份加一份買五十份八扣收款

寄售處

山海關永順和　吉林興順恒　卜魁德增長　錦縣益興公　梨樹富盛泉　岫岩復元公司　熊岳廣順利　遼中萬聚長

營口富有長　西安福合慶　西豐福長太　遼陽福春興　安東豐泰益　新民福賜生　長春文萃堂　大連信成號

蓋平恒昌德　法庫德生永　廣寧東福盛　臨江東和長　五站富盛通　千金寨恒興茂　鳳凰城恒意德　哈爾濱天豐源

海城永泰豐　公主嶺三合公　寬甸公順勝　伊通州端升當　盤山德慶隆　安東益增遠　洮南正心合　大孤山豐泰利

興京德順永　孫台增益昌　大連協茂盛　通遼鎮寶隆興　海龍公議當　復仁福記號　鐵嶺永慶東　撫原增益昌

綏中德發長　懷德雙興　朝陽聚合隆　通化謙泰潤　八面城巨源益　彰武同義合　遼源天合興　柳河義興成

衛生時症丸

專治四時感冒時令瘟疫發熱惡寒頭痛身痛嘔吐惡心痧痧症疹疾腮頭等症或山嵐瘴氣或觸犯水土邪氣悶閉成痧驟然頭暈目眩心中絞痛吐瀉交作手足厥冷四肢抽搐指甲青黑刺血出者卽名霍亂危症又名攪腸痧症頃刻存亡速用此丸三粒研面吹入鼻內取嚏然後再服四十粒姜湯送下汗出卽愈立見神效每袋價洋貳角

強種補元丹

此藥專能強種強種必須以補腎爲先補腎尤必以補元爲主故製此丹強種補元獨推良劑請試用之庶知功效主治男子先天稟賦不足後天脾胃虛弱諸虛百損五勞七傷發熱咳嗽自汗盜汗腰腿酸軟精神疲倦五更腎瀉腎囊潮濕腎寒疝氣便濁遺溺遺精或中年房勞過度精髓虧乏陽痿不舉或思慮太過神精耗傷驚悸心跳或老年酒色嗜好精枯髓竭陽乏絕嗣等症服之神效誠爲強種補元之良品也每盒二兩五角

神效鹿胎丸

蓋鹿乃仙獸得百草精華其功在角胎稟牡鹿之精牡鹿之血得完全氣血成形加藥料爲丸專治婦女經血不調或多或少其色紫黑成塊臨期腰腹痛疼或經閉經漏赤白帶下子宮寒冷久不孕育或受孕不安素慣半產服之神効每丸價洋二角每盒十丸價洋二元

清毒掃淋丸

專治因風火內花柳染成五淋白濁楊梅甘瘡魚口便毒甚至毛髮脫落鼻塌齒陷咽喉破爛種種惡症服之立見神效每盒四角

筋骨萬靈丹

專治中風半身不遂口眼歪邪兼治風寒濕痺閉塞經絡以致肩背腰腿疼痛手足麻木抽搐等症每袋價洋四角

止嗽保肺丸

專治辛苦勞役傷肺房勞過度傷腎肺腎兩傷正氣不能內守於內而虛氣邪逼迫於外以致痰喘咳嗽氣虛短促與痰盛等症服之神效每盒四角

農商部商標註册巡按使備案佈告專賣　本號開設奉天大東門裡　志仁堂　中國電話六百六十七號

請看急告　瘟疫靈藥長壽丹　有害生命

可怕瘟疫始於上海營口次之奉天省城不能對岸之火視惡疫既襲羅疫者續出斃死者頻出眞可怕矣瘟疫之病突如催吐水瀉頻出忽冷寒癱痺吐瀉數回全身瘦僅殘皮骨烈者數時而斃死遲者亦不能保數日此症有猛毒素傳染力強烈傳猛毒於鄰人快且烈矣故一人罹之一家併枕斃死者頗多豈非可恐哉此疫一度罹之施術無時間病性連進招斃要葯之間病性到鴻毛致不可救故當如斯惡性瘟疫時行之際豫防最爲必要

今本堂發售靈葯對瘟疫病毒有強烈治毒力強胃補腸每日朝夕用之食後服之防惡毒免傳染之不幸衛生諸鑒

請速爲用此葯有豫備謹告

奉天城裡鐘樓南大街　長壽堂藥房　電話日本三十四號

藥材　醫器　皮革　批發

ライオン齒磨

旭日光輝
如遍照萬邦
無所不及處
獅子牌牙粉
之　銷路

就是表示其品質純良與其効果偉大何哉

受領化學工業博覽會金牌賞　同時蒙賜宮內省御購用之榮

ライオン齒磨（萬歲）齒刷子　本舖　東京本所區外手町　小林富次郎　支店　大阪東區淡路町二丁目　地方倉庫　名古屋市桑名町四丁目

（835-6）

金小山（英雄）張四虎　金鳳樓（英義）　金翠寶（拘）張翠仙　賽銅鑼　進珠寶　金小山　紅桃山　郝鳳翠　辛安驛　（賽銅鑼）（潤水河）松春恒　（李長發）（打棍出箱）　小　康樹山　劉福順　小福昇　每日　四鄭線　往北車

民國要聞

●王總代表招待議員之盛會

王總代表四日晚柬約兩院議員在東城石大人胡同外交大樓茗會

▲王總代表即席致詞如下

國家不幸禍患頻仍八年以來政變凡四民窮財盡物瘁思返前者滬議甫開竟至中斷迭經政府之商榷國民之呼號數月迄今幸得賡續朱總代表以病堅辭政府謬以推唐承乏不日偕同各代表南下與議推唐不才何敢肩此鉅任惟念於國民望和之殷各方責促之切弗敢固辭今當首途在即藉茲茗會畧貢一言 伊古立國首重民生今 建共和尤崇民意頻年變亂苦民久矣民敝政紊云胡不亡排難解紛責任攸歸 法律之意見孰重於苦民事實之紛爭孰重於亡國但利國家有何意氣不可捐棄有何權利不可犧牲惟和平之利在於統一統一之局期於永久慎終於始茲事體大竊謂惟平乃和亦惟平乃久必人人有正當發展之餘地而後無政治之爭必政治由正當軌道以進行而後無黨爭之禍設政治不循於軌黨人惟競夫私利亂載胥及溺其何能淑非虞之過也諸君以一時名流作國民代表律親風采於茲二年知諸君求和之誠與推唐等同此深切敢不竭盡其愚冀諸君之不棄成敗利鈍所不敢知而推誠布公所敢自信惟諸君不棄而以教之

▲李議長代表兩院議員致答詞如下

同人等辱承嘉招敬聆高論正大明通切中時病欣忭之餘尤深佩慰對於總代表及各代表此次南下抱有無窮希望竊維民憲政治之精神端在國內各方之均衡國家之進步歐美先進諸邦悉本此種平易之理爵爲郅之觀成績具在軌轍可尋慨自民國紀元以來政爭誤入歧途倜擾不息八載於茲聞果多愁歎之聲人民無樂生之望外患日迫危亡可慮國人始知非統一不能立國非和平不能救亡於是有前此滬上之和議不意甫經開幕遽爾中斷群情失望之際盼和之心彌切同人等代表民意求和之熱自與國民同其嚮往今幸王一堂君繼任總代表流仰鏡與論翕然僉謂代表得人和平可以預期而分代表諸君亦皆夙負時望洞悉政情必能相助爲理俾和議速底於成且又博訪周諮盧衷採納勤懇之意溢於言表不日南下本國民望和之熱心以國家大局爲前提捐棄私人之利益力求公共之福祉與西南代表共籌統一和平之策貫徹適間所言惟平乃久之宗旨則數載糾紛不難迎刃而解從此國家統一政治納於軌道使我中華民國之民憲精神與歐美先進併合無間不獨目前危局可以轉移即將來永久建設亦於此基之矣此實同人等所馨香禱祝者也謹貢數語以壯此行

●四日之閣議

四日爲星期四閣議例會之期聞是日討論之要案首先討論者外交上重要問題外交部因庚子賠款問題提出說帖一件討論時間頗久未有具體辦法此外尚有駐法僑工協會電請政府協助款項一節討論結果以中央財政奇窘無力撥助稍緩再議此外仍有一二例案即散會

●四日參陸處會議紀要

軍界消息參陸處昨有會議之召集參陸兩部張子志靳翼青陸綿山張遠伯羅仲芳各總次長及高級軍官四五人據聞討論之件一爲援濟川邊軍火軍費問題一爲改設衛戍司令後京畿軍警應如何受其節制問題一爲電覆陳督從嚴佈置定南龍南大庾嶺等九處防務問題一爲重訂京津兩處維持治安問題其餘尚有各省電請軍費軍械之事數件均有研究遂即散議故無何等結果云

●關於外交之新聞種種

▲大總統接見兩國公使 府訊四日午後三鐘半駐京英公使朱爾典赴府晉見總統關於西藏問題彼此磋商約四十分鐘而英公使仍無讓步之表示云又聞大總統現定於本月 號上午十二時在懷仁堂筵宴美國駐京芮公使以資臨別紀念而睦中美邦交云

▲陸專使之歸國期 陸專使有不待與約簽字先行歸國之說四日復傳陸使日內即可到京外交部於九日開會歡迎云云茲經本社調查確悉陸使須待簽奧約務始首途歸國而外交部九日之盛會爲歡送美芮使云

●財政部答覆國務院公債事

搭放公債財政部迭次願行章則在案茲聞日昨又有答覆國務院之公函今覓得誌之如下

逕啓者准函開本院每月應搭八年公債按照發行規則第一條之規定自應扣至本月份爲止其正式債票何時發給並八月三十一日以前利息是否由貴部直接發給請先見付以便照付等語查民國八年公債票現因修改則例提交國會所有正式債票應俟則例通過債票印成再行憑券換領其八月三十一日以前利息由本部庫藏司按月直接照發各機關每月搭公債本與募集情形不同其在未規定截止日期以前自應繼續搭發准函前因相應函復貴院查照辦理(下畧)

●粵贛相安之電告

▲岑雲階復程仙舟電 桂軍圖贛消息由陳光遠傳出聞昨日岑雲階有一勘電復程仙舟謂飭查復明白並無其事原電探錄如左

程仙舟先生鑒有從兩電均誦悉前陳贛督漾電當即函詢贛軍彭總司令查明見復去後茲據函稱梅縣移駐軍隊純爲給養訓練便利起見因潮汕各友軍雜處駐紮諸多不便故也南雄方面並未增兵日前尚抽調一營來省贛南報告全不確實本軍行動向守府命令刻在議和時期正靜待相機解決況秀峯督軍在贛施政治軍深洽民情尤本軍所欣望也等語查粵贛相安已非一日豈和議進行之際反致有意外行爲援贛軍名義行之已久尚未改稱並無其他用意王光祖查係國會議員未免□府參議胡謙之弟係一小學生前月來粵爲其母祝壽李協和所部亦無參謀劉亞如其人探報失真遂成誤會務祈轉電陳督迅飭贛南方面保境息民勿滋疑擾幸甚岑春煊勘印

●改設衛戍總司令經過

此次以警備總司令改稱衛戍總司令事前外間知者甚鮮即參陸處在職人員對此亦不甚明瞭昨聞公府確訊斯事發端元首一人所主張故段總司令由北戴河返京總統傳見兩次遂將該問題決定該種命令既已發表其戒嚴令可望無形消滅又可防範假借團名義者再來擾亂治安云云

●吳曲陳聯袂出京

長江上游警備司令吳光新國防軍第一師師長曲同豐第三師師長陳文運三中將均於四日八時半乘京奉快車赴廊坊檢閱西北邊防軍第二混成旅軍隊之操法聞赴廊坊之邊軍經此次檢閱畢即定期開往庫恰等處協防云

●貴州借款與農商部

貴州進行各項借款田農商總長頗爲注重昨特擬具佈告畧以近日報載貴州政府與中華僑實業公司訂立借款合同即以銅仁全部鑛山作抵並有特殊條件三項涉及其他鑛權建設電車自來水電氣建設碼頭與辦航業等項查上列各項均屬本部主管範圍報帑所載是否屬實無從懸斷如果貴州省公署確有上列情事查與關係現行各法令顯有抵觸根本上不能發生効力特此布告云云

●鮑督借資七十萬之將來

日昨政府接到鮑督來電一道內中係因中東路工資問題請由中交兩行暫撥七十五萬元以資接濟云云此電到後當局即交財政部籌議具覆而另據一方面消息云中央對於此事已有允准之意其款項或改由交通部設法籌撥或係中國方面云另據外交團方面調查報告云當日中東路罷工風潮之發生確爲不用俄幣呈見亦非爲斷絕沃政府之運輸鮑督請款七十萬代發工資實由技術管理工程諸大項正在着手進行頗得協約國各委員之意如中國政府果能乘此俄亂之際實力與以經濟之所不及各國以中國能爲保全管理中東路之安當則將來收回中東路必得協約國之援助無疑云云

●有志文官考試者注意

關於文官考試國務院於三日有電通令各省區查照辦理覓其原文如次 各省省長承德歸化護軍使□日部統□查本年舉行文官高等考試前經通電在案現已於八月二十七日公布國會議決之文官高等考試法其第三條載中華民國男子年滿二十五歲以上者有左列各款資格之一者得與文官考試(一)本國國立大學或高等專門學校修習各項專門學科三年以上畢業得有文憑者(二)經教育部指定外國大學或高等專門學校修習各項專門學科三年以上畢業得有文憑者(三)經教育部認可本國公私立大學或高等專門學校修習各項專門學科三年以上畢業得有文憑者四、文、普通考試及格分發學習期滿者修習政治經濟法律等習與第一項一二三款各學校畢業有同等之學力而有荐任以上相當資格或經考試得有出身者經國務院派員甄錄試驗亦得與考政治經濟法律各項專科等因請查照通告以便周知再報告期限定於九月二十五日截止應受甄錄試者於九月二十日截止特電聞希查照辦理國務院江(三日)

●南北苑通京鉄路通過修築

日前內務部提議修築由北京通達南北苑之鐵路當局以南北苑各有軍隊駐紮深以爲然日前通過路議所有經費仍由交通部撥出十萬元繼續修築如有不敷再由財政部籌助云云

●和議中之代表行止與經費問題

▲和議代表之行止 王總代表以下南下之期迄未確定惟十號以後將由江漢珊氏先行率領事務人員赴滬以爲總代表南下之先聲(外傳已有某某秘書等先行之說不確)分代表中之在京者只王江等四五人徐佛蘇近以某種關係已將辭意打消吳達詮之口氣至今未見活動又某方面深信南方之冷靜態度終不能持久因外交方面但認政府之續派代表爲誠意謀和之表示蔣予以相當之援助云

▲和議經費已交諭籌備 關于經費問題刻下元首已交諭財政從速籌畫在朱非萃辭後各分代表分赴津滬等處及王總代秘書等南下開已用及一萬元以上將來和議應用經費統由中交南行先行暫墊滙至上海開支一切云

▲和議經費之預算 和議人員薪俸及應用經費預算案經政府擬定如下(一)總代表月俸一千元代表八百元(一)代表交際費二千元(一)秘書處人員及公費三千四百元(一)參議處人員津貼及公費二千八百元(一)顧問夫馬費二千元(一)雜費尚不在內

●天津學界風潮之續聞

天津學界演說風潮於三十一日業經平息經誌報昨續得楊以德三十一電一通報告當日情形探誌如左 (衙略)日昨下午學生來廳及夜十一鐘又來學生千餘名圍聚廳前要求取銷治安警察法自由演說一切情形業經分次電報在案查治安警察法奉命頒行警察所遵守豈廳長權力所能取銷自由演說既違治安警察法未能允許至夜十鐘復經夏代表來廳再四勸告爾散居然延至今晨六鐘共八鐘之久後經該代表擬任二日內由該代表會同學生代表赴部請求將治安警察法取消再爲演說全體始解散而去當學生在廳前圍鬧時適日本副領事等路過竟被學生童子軍包圍撲毆幸警察竭力保護未至釀成生命危險隨復日領電稱除受傷人外尚少小倉一名請速爲查找此外頗有責言將有自動之意該學生等似此行動恐致釀成重大交涉應如何辦理之處除分電外請電示遵楊以德叩

瑣會聞社

▲京師本多肉食者 (北京) ▲每月共四萬二千頭

京師爲四方薈萃之地每日所費飲料食品實達鉅大可驚之額茲就調查京中現今所有猪行總計七十二家其每日所屠之猪共有六百頭羊則有八千頭平均每月所屠猪羊總數猪則一萬八千頭羊則有二十四萬頭之夥云

▲警廳禁冥用鈔票 (北京) ▲同是一般不兌現

京師警察廳因查各紙店近來多有代售一種冥鈔紙幣以備喪家購用惟查此種冥鈔式樣類似各銀行在外流通鈔幣每有無知之徒向人朦混作戲日久弊生難免以僞混真致起詐財之事故於日前通令各區署轉知各石印局及各紙店禁止印售此項冥鈔以免流弊云

▲喬女走失奇聞 (北京) ▲赤裸何往耶

廣渠門外住戶喬茂才之女香兒年十九歲忽於本月初四日清早私自出門不知何往所有身穿衣襪鞋全都脫下噫怪哉穿何衣而何往耶

●●●●●人物投票發表

大總統

溥儀	三九〇八
黎元洪	三〇三一
孫文	二五九一
[illegible]	[illegible]

國務總理

汲金純	三一一八
伍廷芳	二九九四
趙爾巽	二九六九
唐紹儀	[illegible]
[illegible]	[illegible]

吉林督軍

朱慶瀾	三五六五
汲金純	三三二九
[illegible]	[illegible]

(以上九月六日午後三時檢記)

▲人物投票自開始以來頗受各界歡迎踴躍投票以致編輯案上票紙堆積發表欄日以擴大惟篇幅有限遂一一發表殊形不便自今以後五十九票以下者皆不發表俟滿六十票後再爲刊布 編者

民國八年九月八日各人吉凶

月 癸亥 日 三碧 七月十四

▲明日之吉凶▲一白之人須小心不可疏忽借貸因成亥方吉▲二黑之人謙抑而行諸事有利南方吉▲三碧之人強行而敗不如在家守常北方吉▲四綠之人交易上須留心賬目如因昔債紛爭須避北方吉▲五黃之人妄動必受打擊移居旅行謁貴金錢等事凶南方吉▲六白之人事有出息如能謁恭吏吉北方吉▲七赤之人障礙已去可得進路由接洽等事仍須從緩北寅方吉▲八白之人爲人作嫁非可恃者北須自勉南方吉▲九紫之人深慎而行則平凡之中亦可得利東方吉

民國八年九月九日各人吉凶

甲子 七月十五日

▲後日之吉凶▲一白之人如臨祭神求福者吉辰巳方吉▲二黑之人勞多酬多之日勿急交涉西北亥方吉▲三碧之人不知不覺流於粗忽之日須大注意北寅方吉▲四綠之人勞而無功之日諸事移居旅行遊山謁神者吉須戒▲五黃之人吉祥之日北方吉▲六白之人諸事皆無碍浪費南方吉▲七赤之人求職求婚開張等事吉南方吉▲八白之人誠意雖遠之日思慮頗著遊山訪道吉▲九紫之人雖苦勞有意外之慶得於樂觀將有出幸勿粗暴須以審利北方吉

盛京時報人物投票徵集用紙 大總統 (此面唯書被選人姓名限一人)

盛京時報人物投票徵集用紙 國務總理 (此面唯書被選人姓名限一人)

盛京時報人物投票徵集用紙 吉林督軍 (此面唯書被選人姓名限一人)

大連市吉野町 **萬寶金店** 金銀首飾 兌換赤金

本金店開幕以來歷有年餘辱承各界賜顧感激無涯至貨眞價實花樣工巧又荷嘉賞今因推廣營業起見內外修飾改造時式門面高大樓房自煉福字十足赤金精製改良金銀首飾中西器皿自運珍珠寶石軟硬𥗽鍍金包金法藍均極佳妙所有委製定貨悉符尊意限期不悞應有盡有無美不備兼收各路沙金荒金各國金幣如蒙紳商惠臨無任歡迎須認三星商標爲記庶不致悞

大連市吉野町一丁目十二番地電話一九二 萬寶金店謹啓

長春 **義和謙藥店新張** 廣告

啓者本號向在奉天鐵嶺營口開設有年採辦南北地道生熟藥材丸散膏丹貨眞價實馳名遐邇前在吉垣河南街設立分號復蒙吉省各界所賞許茲爲推擴銷路便利顧客起見又在長春商埠開設分號一處發售各種藥品參茸玉桂麝牛黃珠珀沈檀一切上等藥材虔修應症丸散膏丹霜露藥酒諸品香料飲片湯劑等一概俱全現訂於閏七月初九日開張營業恐未週知用特登報聲明並將左列各藥品於初九日起減價一星期以酬各界光顧之雅意計減價藥品如下

歸定丸散減價列左

◎痧氣靈丹 ◎觀音救苦丹 ◎神效萬應定 ◎虎骨熊油膏 ◎火香正氣丸 ◎十三製清寧丸 ◎神效避瘟丹

長春義和謙藥店謹啓

請看 新張減價

健胃強肺 山田正路丸

每食後必一粒 心口疼腹疼。咳嗽之妙藥。

今之正路丸者乃係日俄交戰當時之征路丸是也倘犯慢急性腸胃病暨痢病者服之靈驗如神常服此藥必能預防腸癰午沙紅痢等症無疑也現値易瘟疫之際各位當備一劑以免災病

大連市浪速町 發賣元 東昌洋行

頑癬 脚氣 皮膚病 一盒保好

愛膚 專治 頑癬 脚氣 陰囊頑癬 金錢癬

愛膚膏 疥癬 鵝掌 風濕疹 凍瘡 火傷 創傷 擦傷 陰毛虱 胝（牛馬）跌毒 蟲咬傷 靴傷 褥瘡 疹 雀斑 鼻子 鼻瘡 此外皮膚病 酒刺 粉刺 面皰 陰部潰瘍 陰部痒 耳瘡 頭瘡 汗疹 丹毒 潰瘍 口瘡 槽 細疹 刮刀瘡 胎毒瘡 肛門瘡 痔瘡 諸症一搽立奸効驗如神

藥價大盒大洋三角 小盒大洋一角二分 每打大洋一元二角 每打洋參元

發售本舖 大阪市清水谷 順和堂大藥房 各埠大藥房均有代售

橫濱**正金銀行**奉天支店

資本金四千八百萬圓 拂込金四千二百萬圓 積立金貳千二百參拾萬圓

電話日二一二番 中四七一番

總行 日本橫濱

支店 東京 神戶 大阪 下關 長崎 敦賀 里昂 紐育 桑港 兒斯安節兒 斯 紐約 孟買 倫敦 卡達 加爾各答 香港 漢口 上海 北京 天津 青島 濟南 大連 牛莊 開原 長春 哈爾濱 海參威

南滿洲**鐵路公司** 市內營業所

辦事各項 ◎發售各站車票 ◎運轉貨物 ◎保管倉庫貨物 奉天大西關

本行除照一般銀行例理一切外另重各項事宜如左一所有辦理存款各項以親切叮嚀爲宗旨一放貸及匯兌事宜務主簡捷以餉顧主一凡放貸各以公債票爲抵押者息率格外從廉一凡各種公債票照市價從優交易一兌換金銀小洋事宜照市價格外公道以招徠

中日合辦 **正隆銀行**奉天支店 奉天新市街 電話六八〇番

奉天小西關 電話長日二二五二番 中七一番

本行 大連大山通 電話長六八一 總辦 安田善三郎

分行 營口 開原 錦州 長春 鄭家屯 撫順 天津 旅順 之

各樣石炭 連煤子 洋爐 奉天 **東亞公司** 電話一七八番

本溪湖塊煤 奉天小西關 **大昌煤局** 電話日二〇九番 中二四二號

撫順塊煤 煙臺塊煤 奉天鐵道附屬地 **寶榮公司** 電話日二一四番 中五五號煤廠

牛心臺塊煤 奉天西塔大街 **三有公司** 電話日二四三番 中二〇〇號

各樣煤炭一概俱全 奉天小西關 **南滿公司** 電話日五二六番 中國五六一號 煤廠一五七號

各樣煤 奉天新市街 **義昌號** 電話三六四番

撫順塊煤 煙臺塊煤 奉天小西關大街 **公益公司** 電話日四四番 中一〇號 煤廠日三□番

清腦劑 **翠雅** 世界唯一頭痛新藥

神効驚人

頭痛無論如何之劇一服本劑即著神効不出五分鐘苦惱如拭不異大夢一醒眞可謂藥到病除也

一回分 同三回分 同五回分 同十回分 [illegible]

凡患腦病神經病者宜常備本藥可除苦患 各藥舖均有代售

本舖 大連市伊勢町 **松內楠陽堂**（振替大連一三九二番）

恭頌團長廣告

團長王召南奉命來鎔與營長等力保治安以奇民殿以約兵深識大體和衷共濟使全境人民安堵如故吾儕見其遠大材幹宏偉有大過人者雖古名將何以加焉我等受其深仁厚澤無以報答是以略綴數語載之報紙庶閱者知當今之世未嘗無偉人也

紳商學界 蔡鳳岐 [illegible] 范允元 陳潔珍 陶尙千 范魁梧 [illegible] 沛秀峰 [illegible] 子秀 子雲閣 曹緯卿

赤玉ポートワイン

美味與滋養兼優之葡萄酒

（有類似之僞品購時請認明赤玉商標）

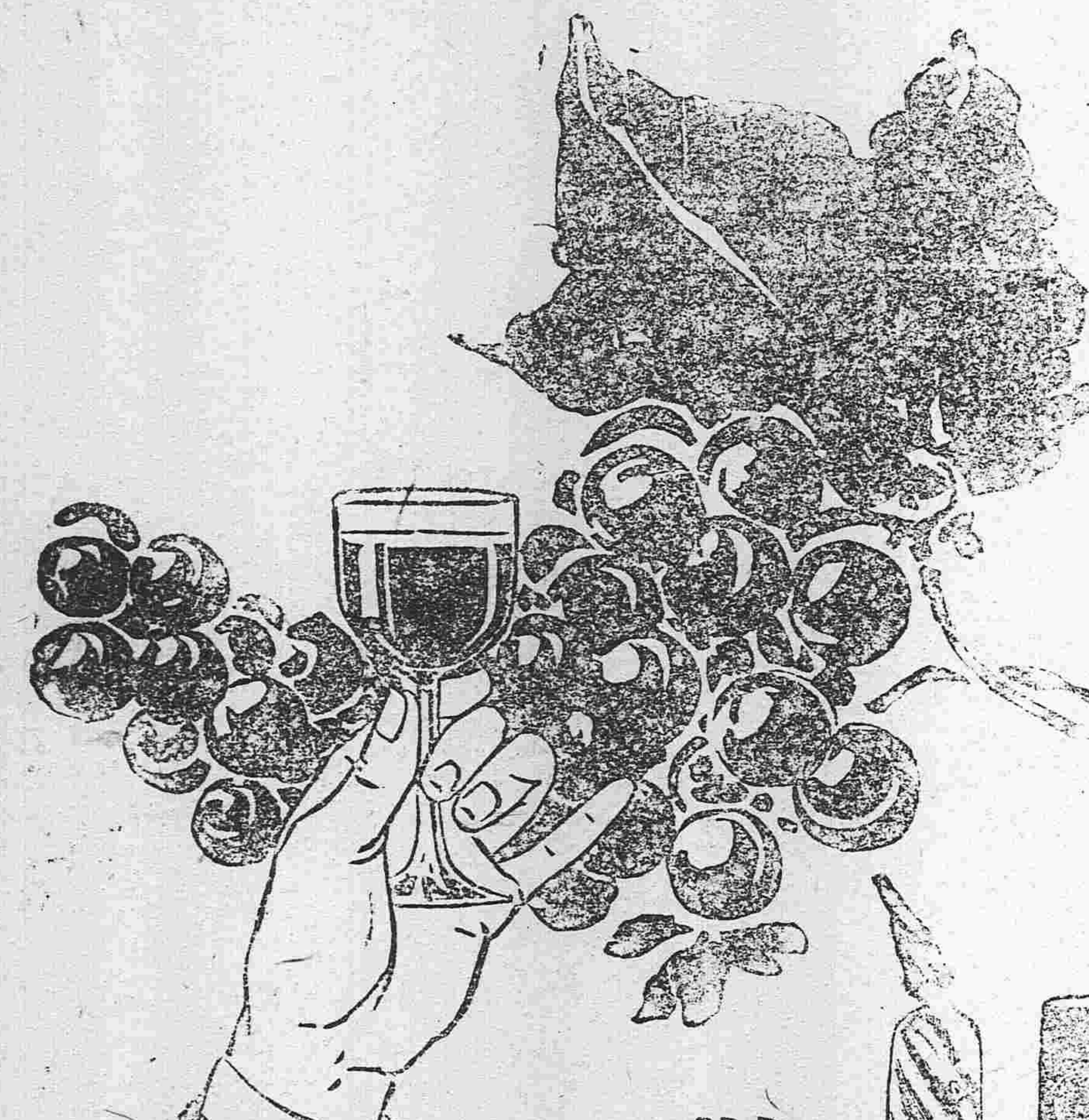

七位醫學博士無不稱讚此酒謂爲滋養豐富增血肥肌健胃興奮其効力頗爲顯著云云

敬祝君之康健

君能以君之健康元氣活潑圓滿君之家庭且使君之事業愈超發展者無他未忘朝夕一杯之赤玉葡萄酒故也赤玉在藥效葡萄酒中爲第一之優良品有助消化補血液恢復肉體精神衰弱之能力是以與君以現在之幸福是知赤玉葡萄酒

朝夕一杯優於百藥

到底是好 三炮台香烟

實實在在吸香煙 到底還是三炮台

問愛吸三炮台香烟者便知

中國各大煙店均有出售

英美烟公司

薩在英國名廠製造

△往北車 △往南車 △營口大石橋間 △大連旅順間